



# SABIEDRĪBAS VIRZĪTA VIETĒJĀS ATTĪSTĪBAS STRATĒGIJA

2015 – 2020

## Satura rādītājs

Stratēģijas kopsavilkums _____	4
<b>Stratēģijas izstrādē ievērotie vietējie un reģionālie plānošanas dokumenti, stratēģijas īstenošanā iesaistītie nacionālie plānošanas dokumenti, to principi _____</b>	<b>6</b>
<b>1. Esošā situācija _____</b>	<b>14</b>
1.1. Darbības teritorija _____	14
1.1.1. Vispārējs ģeogrāfiskais apskats _____	18
1.1.2. Sociālekonomiskais apskats _____	21
1.1.3. VRG darbības teritorijas pamatojums _____	27
1.2. Partnerības principa nodrošināšana _____	28
1.3. VRG Teritorijas SVID analīze _____	30
1.4. Teritorijas attīstības vajadzību identificēšana un potenciāla analīze _____	42
1.5. Starpteritoriālās un starpvalstu sadarbības vajadzību novērtējums _____	45
<b>2. Stratēģiskā daļa _____</b>	<b>47</b>
2.1. Vīzija un stratēģiskie mērķi _____	47
2.1.1. Starpteritoriālās un starpvalstu sadarbības mērķi _____	47
2.2. Stratēģiskie novērtējuma rādītāji _____	48
2.2.1. Eiropas lauksaimniecības fonda lauku attīstībai _____	48
2.2.2. Eiropas jūrlietu un zivsaimniecības fonda zivsaimniecībai nozīmīgu teritoriju attīstībai _____	49
2.3. Inovatīvo risinājumu identificēšana un atbilstības kritēriji to noteikšanai _____	49
<b>3. Rīcības plāns uzdevumu izpildei _____</b>	<b>51</b>
3.1. Eiropas Lauksaimniecības fonda lauku attīstībai atbalstītās rīcības _____	51
3.2. Eiropas jūrlietu un zivsaimniecības fonda atbalstāmās rīcības _____	56
3.3. Rīcību rezultātu rādītāji _____	61
3.4.1. Eiropas lauksaimniecības fonda lauku attīstībai rīcību rādītāji _____	62
3.4.2. Eiropas jūrlietu un zivsaimniecības fonda rīcību rādītāji _____	62
3.4. Cita ārējā finansējuma nepieciešamība un piesaistīšanas novērtējums _____	63
<b>4. Īstenošana un novērtēšana _____</b>	<b>64</b>

# BIEDRĪBA "LIEPĀJAS RAJONA PARTNERĪBA" 2015 - 2020

4.1.	Vietējās rīcības grupas informācijas tīklu veidošanas apraksts un sadarbības nodrošināšana ar dažādām tās darbības teritorijā esošajām organizācijām	64
4.2.	Papildinātības nodrošināšana ar eiropas savienības struktūrfondu darbības programmas specifiskajiem mērķiem	65
4.3.	projektu vērtēšanas kritēriji un kārtība, t.sk. interešu konflikta novēršana	66
4.4.	Stratēģijas īstenošanas uzraudzība un novērtēšana	100
4.5.	stratēģijas īstenošanas organizācija	101
5.	Finansējuma sadales plāns un principi	103
6.	Pielikumi	105
6.1.	Stratēģijas izstrādes procesa apraksts	105
6.2.	Stratēģijas EJZF stratēģiskie projekti	110
	Informācija par VRG	117

## Stratēģijas kopsavilkums

Sabiedrības virzītu vietējās attīstības stratēģiju ir izstrādājusi Biedrība "Liepājas rajona partnerība". Sabiedrības virzītas vietējās attīstības stratēģijas 2015.-2020.gadam ir izstrādāta programma, kas nosaka un pamato vietējās teritorijas attīstības mērķus, prioritātes, vajadzības un nepieciešamās pārmaiņas. Stratēģijas izstrādes procesā tika organizētas 17 darba grupas un 3 semināri Partnerības teritorijā. Darba grupās piedalījās 128 vietējo kopienu pārstāvji, uzņēmēji, zivsaimnieki, pašvaldību pārstāvji, mājrāžotāji u.c. Darba grupās tika noskaidrotas tās vajadzības, kuras nepieciešamas īstenot ilgtspējīgai teritorijas attīstībai. Stratēģijas izstrādes procesā tika analizēti Kurzemes plānošanas reģiona, novadu un Liepājas pilsētas attīstības plāni, to sasaiste ar Lauku attīstības programmu un Rīcības programmu.

Stratēģija veicinās lauku teritorijas un zivsaimniecībai nozīmīgās teritorijas attīstību, veidojot labvēlīgu vidi uzņēmējdarbības attīstībai, kā arī iedzīvotāju brīvā laika pavadīšanai.

Stratēģijas ieviešanas teritorija ir **Dienvidkurzemes novads, kas ir [Latvijas pašvaldība](#)**, kurā pēc [Latvijas 2021. gada administratīvi teritoriālās reformas 2021. gada 1. jūlijā](#) apvienojušies [Aizputes novads](#), [Grobiņas novads](#), [Priekules novads](#), [Nīcas novads](#), [Durbes novads](#), [Pāvilostas novads](#), [Vainodes novads](#) un [Rucavas novads](#). Novada centrs atrodas [Grobiņas pilsētā](#) un Liepājas pilsēta Rīcības programmas ietvaros. Uz 2015.gada 1.jūliju Liepājas rajona partnerības teritorijā esošajos novados iedzīvotāju skaits ir 39 231, jaunajā Dienvidkurzemes novadā uz 2021. gadu ir reģistrēti 38351 iedzīvotājs un Liepājas pilsētā 78 413 iedzīvotāji. Partnerības teritorijas novados darbojas 325 biedrības un nodibinājumi.

Uz 2015.gada 1.jūliju, Liepājas rajona partnerībai ( VRG) ir 72 biedri, no kuriem 8 novadu pašvaldības, 27 biedrības un nodibinājumi, 12 SIA, 3 zemnieku/ zvejnieku saimniecības, 2 individuālie komersanti un 20 individuālie biedri. Kopš 2015.gada septembra uz sadarbības līguma pamata, partnerībā darbojas arī Liepājas pilsēta dome.

Kopš 2014.gada septembra partnerības padome darbojas 13 padomes locekļu sastāvā. Partnerības padome ir pārstāvētā no visiem novadiem un Liepājas pilsētas pārstāvjiem. Septiņi padomes locekļi pārstāv zivsaimniecības nozari.

### **Stratēģijas vīzija, mērķi un rīcības:**

#### **Vīzija:**

***Sakārtota, radoša un pievilcīga dzīves vide, sociāli aktīvas vietējās kopienas, ilgtspējīga uzņēmējdarbība Liepājas rajona partnerības teritorijā.***

#### **Stratēģiskie mērķi:**

# BIEDRĪBA "LIEPĀJAS RAJONA PARTNERĪBA" 2015 - 2020

M1 Veicināt ilgtspējīgas un produktīvas uzņēmējdarbības attīstību partnerības teritorijā.

M2 Veicināt kvalitatīvas, pievilcīgas dzīves un darba vides attīstību.

M3 Veicināt konkurētspējīgas un ilgtspējīgas Baltijas jūras piekrastes attīstību Liepājas rajona partnerības teritorijā.

## MĒRĶI, RĪCĪBAS UN FINANSĒJUMA SADALĪJUMS:

N.P.K.	MĒRĶI / RĪCĪBAS	ELFLA ATTĪSTĪBAI FINANSĒJUMS	ELFLA ATTĪSTĪBAI FINANSĒJUMS 2021.-2022.	EJZF FONDA FINANSĒJUMS
		Atbalsta apmērs % pret kopējo atbalstu LAP	Atbalsta apmērs % pret kopējo atbalstu LAP	Atbalsta apmērs % pret kopējo Rīcības programmā
<b>M1</b>	<b>Veicināt ilgtspējīgas un produktīvas uzņēmējdarbības attīstību partnerības teritorijā.</b>	<b>66,46</b>	100%	0
<b>1. Rīcība</b>	Atbalsts uzņēmējdarbībai un vietējo produktu realizācijai.			
<b>M2</b>	<b>Veicināt kvalitatīvas, pievilcīgas dzīves un darba vides attīstību.</b>	<b>33,54</b>	0%	0
<b>1. Rīcība</b>	Atbalsts sabiedriskā labuma iniciatīvām.			
<b>M3</b>	<b>Veicināt konkurētspējīgas un ilgtspējīgas Baltijas jūras piekrastes attīstību Liepājas rajona partnerības teritorijā.</b>	0		<b>100</b>
<b>1. Rīcība</b>	Atbalsts zivsaimniecības nozares attīstībai un uzņēmējdarbības dažādošanai piekrastē.			
<b>2. Rīcība</b>	Atbalsts vides resursu un zvejas vai jūras kultūras mantojuma saglabāšan			
	<b>KOPĀ</b>	100%	100%	100%
	<b>t.sk. uzņēmējdarbībai</b>	66,46 %	100%	

## Stratēģijas izstrādē ievērotie vietējie un reģionālie plānošanas dokumenti, stratēģijas īstenošanā iesaistītie nacionālie plānošanas dokumenti, to principi

Biedrība "Liepājas rajona partnerība" darbības teritorija atrodas Kurzemes plānošanas reģiona teritorijā. Kurzemes plānošanas reģiona attīstības programma 2015.-2020.gadam (Kurzeme 2020) ir reģionālā līmeņa plānošanas dokuments, kurā noteiktas prioritātes, rīcības virzieni un pasākumu kopums Kurzemes reģiona attīstībai tuvākajam 6 gadu periodam. Kurzemes reģiona ilgtermiņa stratēģisko uzstādījumu veido 3 mērķi un 8 attīstības prioritātes.

1.mērķis - gudra attīstība	2.mērķis - pievilcīga dzīves vide	3.mērķis - globālā saistība un atvērtība
<ul style="list-style-type: none"> <li>•uz zināšanām balstīta uzņēmējdarbības attīstība</li> <li>•dabas un kultūras telpas attīstība</li> <li>•resursu efektivitāte un ilgtspēja</li> </ul>	<ul style="list-style-type: none"> <li>•līdzsvarots apdzīvojumš, kvalitatīvi un pieejami pakalpojumi</li> <li>•multimodālas un ilgtspējīgas transporta sistēmas attīstība</li> <li>•veselīga, aktīva, droša un sociāli iekļaujoša sabiedrība</li> </ul>	<ul style="list-style-type: none"> <li>•sadarbības tīklu attīstība reģiona konkurētspējas veicināšanai un efektīvai pārvaldībai</li> <li>•Kurzemes tēla attīstība un atpazīstamības veicināšana</li> </ul>

Analizējot Kurzemes plānošanas reģiona attīstības programmu, Aizputes, Grobiņas, Nīcas, Priekules, Pāvilostas, Rucavas, Durbes, Vaiņodes novadu un Liepājas pilsētas attīstības programmas, kā arī Lauku attīstības programmu 2014.-2020.gadam un Rīcības programmu zivsaimniecības attīstībai 2014.-2020.gadam, identificējam tādas nepieciešamās rīcības, kuras ir atbalstāmas īstenojot Sabiedrības virzītas vietējās attīstības stratēģiju.

Plānošanas dokumentu analīze (LEADER):

Vietējo pašvaldību attīstības programmas	Lauku attīstības programma
Kurzemes plānošanas reģiona attīstības programmas mērķa <b>"Gudra attīstība"</b> rīcības plāna prioritātes:	
uzņēmējdarbības attīstībai paredz veicināt <b>kvalitatīvu, darba tirgum pielāgotu izglītību mūža garumā</b> , kā arī <b>uzņēmējdarbības atbalsta infrastruktūras attīstību</b> .	
<b>Durbes novada ilgtspējīga attīstības stratēģijā 2014.-2039.gadam kā viena no prioritātēm ir noteikts "Atbalsts uzņēmējdarbības attīstībai"; "Uzņēmējdarbības vides attīstība lauku teritorijās, amatniecības tradīciju stiprināšana un attīstība, lauku tūrisma, bioloģiskās lauksaimniecības un zivsaimniecības nozares attīstība".</b>	Pasākums stiprinās vietējo ekonomiku un uzņēmējdarbības dažādību, sekmēs vietējo resursu maksimālu un produktīvu izmantošanu, radot pēc iespējas augstāku pievienoto vērtību. Veicina cilvēku pievēršanos

# BIEDRĪBA "LIEPĀJAS RAJONA PARTNERĪBA" 2015 - 2020

<p><b>Vaiņodes novada attīstības programmas 2013.-2019.gadam rīcības virzieni paredz</b> <i>"Mūžizglītības pieejamību"; "Atbalstu inovatīvām iniciatīvām uzņēmējdarbībā".</i></p> <p><b>Aizputes novada attīstības programma 2012.-2018.gadam paredz</b> <i>"Tālākizglītības pakalpojuma attīstību"; "Uzņēmējdarbības atbalsts un tūrisma attīstība".</i></p> <p><b>Nīcas novada attīstības programma 2014.-2020.gadam Rīcību un investīciju plāns paredz</b> <i>"Atbalstīt uzņēmējdarbību novada ražošanas, lauksaimniecības un ūdeņu teritorijās"; "Sekmēt nelielu uzņēmumu izveidi, kas piedāvās darba vietas novada iedzīvotājiem".</i></p> <p><b>Grobiņas novada Attīstības programma 2011.-2017.gadam rīcības plāna stratēģiskais mērķis:</b> <i>"Ekonomisko aktivitāti veicinoša vide un daudzveidīga saimnieciskā darbība".</i></p> <p><b>Pāvilostas novada attīstības programma 2012.-2018.gadam paredz</b> <i>"Paplašināt interešu izglītības un mūžizglītības iespējas"; "Veicināt uzņēmējdarbības vides attīstību"; "Atbalstīt tūrisma uzņēmējdarbību".</i></p> <p><b>Rucavas novada ilgtspējīgas attīstības stratēģija 2013.-2038.gadam nosaka, ka viens no rīcības virzieniem ir</b> <i>"Ekonomisko aktivitāšu dažādošana".</i></p> <p><b>Priekules novada ilgtspējīgas attīstības startēģija līdz 2030.gadam</b> paredz <i>"Stimulēt un dažādot ekonomiku un attīstīt ražošanu".</i></p>	<p>uzņēmējdarbībai, mājražošānai. Attīstīt jaunus uzņēmējdarbības modeļus, kas paaugstina lauku teritoriju iedzīvotāju dzīves kvalitāti, konkurētspēju un teritorijas sociālekonomisko attīstību.</p> <p>Iespēja apgūt jaunas vai papildus zināšanas un prasmes, uzlabojot uzņēmējdarbības spējas un iemaņas par produktu ražošanu un pārstrādi utt., līdz ar to sekmējot vietējo resursu maksimālu un produktīvu izmantošanu, radot, pēc iespējas augstāku pievienoto vērtību.</p>
<p>Kurzemes dabas un kultūras telpas attīstībai, rīcības virziens paredz veicināt <b><i>kultūras un dabas mantojuma saglabāšanu un izpēti.</i></b></p>	
<p><b>Durbes novada ilgtspējīga attīstības stratēģija 2014.-2039.gadam paredz</b> <i>"Nodrošināt kultūras mantojuma saglabāšanu, aizsardzību un attīstību, saglabāt un uzturēt vēsturiski nozīmīgās vietas un ainavas, kā arī nodrošināt to pieejamību".</i></p> <p><b>Vaiņodes novada attīstības programmas 2013.-2019.gadam rīcības virziens paredz</b> <i>"Dabas parku sakārtošanu".</i></p> <p><b>Aizputes novada attīstības programma 2012.-2018.gadam paredz</b> <i>"Novada kultūrvēsturiskā mantojuma saglabāšanu".</i></p> <p><b>Nīcas novada attīstības programma 2014.-2020.gadam Rīcību un investīciju plāns paredz</b> <i>"Veicināt Nīcas novada unikālā materiālā un nemateriālā kultūras mantojuma saglabāšanu, popularizēšanu un nodošanu nākamajām paaudzēm"; "Uzlabot pieeju pludmalei, ezeriem un citām dabas teritorijām, palielināt informatīvo norāžu un dabas taku skaitu".</i></p>	<p>Lai veicinātu sabiedrības līdzatbildību par kvalitatīvas dzīves telpas radīšanu, nepieciešams iesaistīt iedzīvotājus teritorijas, t.sk. dabas un kultūras objektu labiekārtošanā, kas uzlabo lauku dzīves telpu un padara to draudzīgāku un pievilcīgāku.</p>

# BIEDRĪBA "LIEPĀJAS RAJONA PARTNERĪBA" 2015 - 2020

<p><b>Grobiņas novada Attīstības programma 2011.-2017.gadam rīcības plāna uzdevumi nosaka</b> <i>"Popularizēt garīgās un tradicionālās vērtības"</i>.</p> <p><b>Pāvilostas novada attīstības programma 2012.-2018.gadam paredz</b> <i>"Nodrošināt vides aizsardzību un dabas saglabāšanu"; "Sekmēt kultūrvēsturisko vērtību saglabāšanu"</i>.</p> <p><b>Rucavas novada ilgtspējīgas attīstības stratēģija 2013.-2038.gadam nosaka, ka viens no rīcības virzieniem ir</b> <i>"Bagātīga kultūras dzīve"</i>.</p> <p><b>Priekules novada ilgtspējīgas attīstības stratēģija līdz 2030.gadam paredz</b> <i>"Vides, dabas resursu, dabas un kultūrvēsturiskā mantojuma ilgtspējīga apsaimniekošana"</i>.</p>	
<p>Kurzemes plānošanas reģiona attīstības programmas mērķa <b>"Pievilcīga dzīves vide"</b> rīcības plāna prioritātes:</p>	
<p>Prioritātē līdzsvarots apdzīvojums, kvalitatīvi un pieejami pakalpojumi, rīcības virziens paredz veicināt <b>daudzveidīgu, kvalitatīvu pakalpojumu pieejamību un vietējo kopienu attīstību.</b></p>	
<p><b>Durbes novada ilgtspējīga attīstības stratēģijā 2014.-2039.gadam paredz</b> <i>"Saglabāt novadā pieejamos pakalpojumus, veicināt to attīstību, izveidot jaunus pakalpojumu sniegšanas veidus"</i>.</p> <p><b>Vainodes novada attīstības programmas 2013.-2019.gadam rīcības virzieni paredz</b> <i>"Sociālo pakalpojumu pieejamību un klāsta daudzveidību"</i>.</p> <p><b>Aizputes novada attīstības programma 2012.-2018.gadam paredz</b> <i>"Nevalstisko organizāciju atbalstu un jauniešu līdzdalību novada attīstībā"</i></p> <p><b>Nīcas novada attīstības programma 2014.-2020.gadam Rīcību un investīciju plāns paredz</b> <i>"Pilnveidot pakalpojumu kvalitāti un pieejamību"; "Nodrošināt kvalitatīvus veselības aprūpes un sociālos pakalpojumus"</i>.</p> <p><b>Grobiņas novada Attīstības programma 2011.-2017.gadam rīcības plāna uzdevumi nosaka</b> <i>"Attīstīt sociālās aprūpes sistēmu un pakalpojumus"</i> un <b>Grobiņas novada Ilgtspējīga attīstības stratēģija 2014.-2030.gadam paredz</b> <i>"Dažādu biedrību darbības veicināšanu un atbalstu"</i>.</p> <p><b>Pāvilostas novada attīstības programma 2012.-2018.gadam paredz</b> <i>"Attīstīt sociālo infrastruktūru un uzlabot sociālo pakalpojumu kvalitāti"; "Veicināt NVO sektora aktivitāti un atbalstīt to iniciatīvas"</i>.</p> <p><b>Rucavas novada ilgtspējīgas attīstības stratēģija 2013.-2038.gadam nosaka, ka viens no rīcības virzieniem ir</b> <i>"Veselības aprūpes un sociālo pakalpojumu pilnveidošana"</i>.</p>	<p>Programma paredz sakārtot pakalpojumu pieejamību, kvalitāti un sasniedzamību, kā arī maza apjoma infrastruktūras radīšanu vai attīstību sabiedrisko aktivitāšu dažādošanai, kas uzlabo lauku dzīves telpu un padara to draudzīgāku un pievilcīgāku gan vietējiem iedzīvotājiem, īpaši ģimenēm, gan teritorijas apmeklētājiem. Lai nodrošinātu visiem vietējās teritorijas iedzīvotājiem līdzvērtīgas iespējas piedalīties savas dzīves vides un vietējās teritorijas uzlabošanā un attīstībā, nepieciešams arī sociālās aprūpes pakalpojumu sniegšanas vietas un sociāli maznodrošinātās personas nodrošināt ar iespēju iesaistīties ikdienas dzīves dažādošanā un pilnveidošanā. Programma paredz sniegt atbalstu lauku kopienu ilgtspēju veicinošām vietējās attīstības iniciatīvām, uzlabo sociālo situāciju laukos, veido labvēlīgu vidi,</p>



# BIEDRĪBA "LIEPĀJAS RAJONA PARTNERĪBA" 2015 - 2020

<p><b>Priekules novada ilgtspējīgas attīstības startējija līdz 2030.gadam paredz "Nodrošināt pakalpojumu pieejamību pilsētā un ciemos".</b></p>	
<p>Prioritātē veselīga, aktīva, droša un sociāli iekļaujoša sabiedrība, rīcības virziens paredz <b>veselīga un aktīva dzīvesveida veicināšanu un popularizēšanu.</b></p>	
<p><b>Durbes novada ilgtspējīga attīstības stratēģija 2014.-2039.gadam paredz "Veidot radošu un aktīvu vidi, kas bagāta ar kultūras un sporta attīstības iespējām".</b></p> <p><b>Vaiņodes novada attīstības programmas 2013.-2019.gadam rīcības virzieni paredz "Kultūras dzīves, sporta aktivitāšu pieejamību un daudzveidību, jauniešu brīvā laika pavadīšanas iespēju daudzveidību"; "Aktīvās atpūtas objektu darbības veicināšanu".</b></p> <p><b>Aizputes novada attīstības programma 2012.-2018.gadam paredz "Sporta infrastruktūras attīstību un materiāltehniskā aprīkojuma iegādi"; "Aktīvās atpūtas objektu izveidi".</b></p> <p><b>Nīcas novada attīstības programma 2014.-2020.gadam Rīcību un investīciju plāns paredz "Nodrošināt dažādām interesēm un vecumam atbilstošas kultūras, sporta un atpūtas iespējas".</b></p> <p><b>Grobiņas novada Attīstības programma 2011.-2017.gadam rīcības plāna uzdevumi nosaka "Attīstīt kultūras, sporta un atpūtas piedāvājumu un kvalitāti".</b></p> <p><b>Pāvilostas novada attīstības programma 2012.-2018.gadam paredz "Pilnveidot sporta un atpūtas infrastruktūru un pakalpojumu klāstu".</b></p> <p><b>Rucavas novada ilgtspējīgas attīstības stratēģija 2013.-2038.gadam nosaka, ka viens no rīcības virzieniem ir "Pilnvērtīga aktīvās atpūtas un sportošanas iespējas".</b></p> <p><b>Priekules novada ilgtspējīgas attīstības startējija līdz 2030.gadam paredz "Veidot augstas kvalitātes dzīves vidi un sekmēt nomaļo teritoriju attīstību".</b></p>	<p>Veicināt sabiedrības iesaisti vietējā dabas, fiziskā, sociālā, cilvēkkapitāla stiprināšanas un kultūras kapitāla stratēģiskas un ilgtspējīgas izmantošanas un attīstības iniciatīvās, tādā veidā paaugstinot lauku iedzīvotāju drošumspēju, vietas potenciālu un pievilcību, kas var kļūt par priekšnosacījumu jaunu integrētu tūrisma, kultūras, veselības un citu saistītu pakalpojumu un produktu piedāvājuma attīstībai. Sabiedrisko aktivitāšu dažādošana.</p>
<p>Kurzemes plānošanas reģiona attīstības programmas mērķa "<b>Globālā saistība un atvērtība</b>" rīcības plāna prioritātes:</p>	
<p>Prioritātē Kurzemes tēla attīstība un atpazīstamības veicināšana, rīcības virziens paredz <b>reģiona mārketingu vietas identitātes nostiprināšanai un reģiona mārketingu tūrisma un uzņēmējdarbības attīstībai.</b></p>	
<p><b>Durbes novada ilgtspējīga attīstības stratēģijā 2014.-2039.gadam paredz "Veicināt Durbes novada pievilcību tūrisma attīstībai (tūrisma infrastruktūras attīstība, informācijas aprīte, novada mārketingu u.c.), izmantojot vietējās identitātes priekšrocības".</b></p>	<p>Lai stiprinātu vietējo ekonomiku un uzņēmējdarbības dažādību, nepieciešams veicināt cilvēkos interesi pievērsties uzņēmējdarbībai, uzlabot lauku tūrisma attīstību,</p>

# BIEDRĪBA "LIEPĀJAS RAJONA PARTNERĪBA" 2015 - 2020

**Vainodes novada attīstības programmas 2013.-2019.gadam rīcības virzieni paredz** "Tūrisma infrastruktūras sakārtošanu, novada tēla veidošanu".

**Aizputes novada attīstības programma 2012.-2018.gadam paredz** "Tūrisma un rekreācijas pakalpojumu attīstību"; "Novada kā tūrisma galamērķa identitātes noteikšanu un popularizēšanu".

**Nīcas novada attīstības programma 2014.-2020.gadam Rīcību un investīciju plāns paredz** "Palielināt tūrisma un atpūtas pakalpojumu klāstu.

**Grobiņas novada Attīstības programma 2011.-2017.gadam rīcības plāna uzdevumi nosaka** "Veidot novada tēlu un īstenot mārketinga pasākumus"; "Nodrošināt tūrisma jomas aktivizēšanos".

**Pāvilostas novada attīstības programma 2012.-2018.gadam paredz** "Tūrisma infrastruktūras izveidi un uzlabošanu"; "Tūrisma produktu un pakalpojumu izveide un attīstība".

**Rucavas novada ilgtspējīgas attīstības stratēģija 2013.-2038.gadam nosaka, ka viens no rīcības virzieniem ir** "Tūrisma attīstība".

**Priekules novada ilgtspējīgas attīstības startēģija līdz 2030.gadam paredz** "Tūrisms – kultūras mantojuma apzināšana, iekļaušana tūrisma aprītē, kultūrtūrisma veicināšana un popularizēšana".

Plānošanas dokumentu analīze (zivsaimniecības attīstībai):

Vietējo pašvaldību attīstības programmas	Rīcības programma
Kurzemes plānošanas reģiona attīstības programmas mērķa <b>"Gudra attīstība"</b> rīcības plāna prioritātes:	
Zinātniskās pētniecības, tehnoloģiju un inovāciju veicināšana konkurētspējīgo nozaru attīstībā, pieaugot darba ražīgumam, produktivitātei un eksportspējai	
Rīcības virziens (RV3). Uzņēmējdarbības atbalsta infrastruktūras attīstība	
<b>Nīcas novada attīstības programma 2014-2020.gadam viena no prioritātēm ir</b> "Esošajiem dabas resursiem piemērota un konkurētspējīga uzņēmējdarbība".	Rīcības programma zivsaimniecības attīstībai 2014.-2020.gadam
<b>Pāvilostas novada attīstības programmas 2012.-2018.gadam viens no rīcības virzieniem ir</b> "Uzņēmējdarbībai labvēlīgas vides veidošana".	1 mērķis: Zvejniecības ilgtspējīga, konkurētspējīga attīstība
<b>Rucavas novada attīstības programma 2012. – 2018.gadam viens no stratēģiskiem mērķiem ir</b> "Ekonomiskās aktivitātes atbalstoša un ienākumu radoša vide"; "Piekrastes ekonomiskā potenciāla izmantošana".	Rīcības programma zivsaimniecības attīstībai 2014.-2020.gadam
	2 mērķis: Akvakultūras ilgtspējīga, konkurētspējīga attīstība, ražošanas apjomu pieaugums

<p><b>Grobiņas novada Attīstības programma 2011.-2017.gadam rīcības plāna stratēģiskais mērķis:</b> <i>"Ekonomisko aktivitāti veicinoša vide un daudzveidīga saimnieciskā darbība".</i></p> <p><b>No Liepājas ilgtspējīgas attīstības stratēģijas 2030:</b>          "Saskaņā ar Liepājas pilsētas ekonomisko specializāciju zivsaimniecība/ zvejniecība ir viena no Liepāju raksturojošām tautsaimniecības nozarēm, kurai ir svarīga loma vietējās nodarbinātības, prasmju pārmantojamības ziņā un kuras ietekmi ekonomikā pilsēta vēlas stiprināt."          "Būtiskākie izaicinājumi ar ko saskaras zivsaimniecības/ zvejniecības nozare ir spēja ieviest inovatīvus risinājumus un uzlabojot produktivitāti, konkurētspēju, tai skaitā uzlabojot tirdzniecību un veicināt eksportspēju."  <b>Inovatīvi risinājumi Liepājas uzņēmumos</b>  <b>Rīcība 3.1.3.(1.)</b> Atbalstīt inovatīvu uzņēmumu veidošanos Liepājā un sekmēt privātā sektora ieguldījumus pētniecībā un inovatīvos risinājumos, jaunu un eksportspējīgu produktu vai pakalpojumu radīšanai  <b>Rīcība 3.1.3.(2.)</b> Stimulēt Liepājas ražošanas jomas komersantus ieguldīt uzņēmumu modernizācijā, paaugstinot konkurētspēju un eksportu  <b>Rīcība 3.1.3.(4.)</b> Sekmēt energoefektivitātes paaugstināšanas pasākumus Liepājas uzņēmumos</p>	<p>5 mērķis:          Veicināt zvejas un akvakultūras produktu tirdzniecību un apstrādi</p> <p>Veicināt novatorisku, konkurētspējīgu un uz zināšanām balstītu zvejniecību, akvakultūru un ar tām saistīto apstrādi.</p> <p>Veicināt koordināciju visā zivsaimniecības produktu ražošanas ķēdē un palielināt produktu pievienoto vērtību.</p> <p>Ekonomiskās izaugsmes, sociālās iekļaušanas un darbvietu radīšanas veicināšana un sniedzot atbalstu nodarbinātībai un darbaspēka mobilitātei piekrastes un iekšzemes kopienās, kas atkarīgas no zvejas un akvakultūras, darbību dažādošana zivsaimniecības nozarē un citās jūras ekonomikas nozarēs</p> <p>Nodrošināt zvejniecības un akvakultūras jomu attīstību un ilgtspēju. Radīt zvejniecībā un akvakultūrā iegūtajiem produktiem pievieno papildus vērtību un nodrošināt produktu dažādību patērētājiem. Atbalsts inovācijām, jaunu vai uzlabotu tehnoloģiju, procesu un produktu izstrādei un ieviešanai ražošanā. Zināšanu, pieredzes un kompetenču pārnese. Palielināt nodarbinātību un teritoriālo kohēziju.</p>
<p>Kurzemes dabas un kultūras telpas attīstībai, rīcības virziens paredz veicināt <b>kultūras un dabas mantojuma sociālekonomiskā potenciāla izmantošanu reģiona attīstība un kultūras un dabas mantojuma saglabāšanu un izpēti.</b></p>	
<p><b>Rucavas novada ilgtspējīgas attīstības stratēģija 2013.-2038.gadam nosaka, ka viens no stratēģiskiem mērķiem ir</b> <i>"Ilgspējīgi un harmoniski attīstīta Baltijas jūras piekraste".</i></p>	<p>Dabas un kultūras kapitāla ilgtspējīga apsaimniekošana. Aizsargāt vidi un veicināt resursu efektivitāti.</p>

**Pāvilostas novada attīstības programmas 2012.-2018.gadam viens no rīcības virzieniem ir "Dabas un kultūrvēsturiskā mantojuma saglabāšana".**

**Grobiņas novada attīstības stratēģija 2004.-2030.gadam par vienu no uzdevumiem izvirza "Baltijas jūras piekrastes attīstību".**

**Nīcas novada attīstības programma 2014.-2020.gadam Rīcību un investīciju plāns kā vienu no rīcībām ir izvirzījis "Uzlabot pieeju pludmalei, ezeriem un citām dabas teritorijām, palielināt informatīvo norāžu un dabas taku skaitu."**

**No Liepājas ilgtspējīgas attīstības stratēģijas 2030:**  
*"Saskaņā ar Liepājas pilsētas ekonomisko specializāciju Liepājas pilsētas mērķis ir stiprināt pakalpojuma sfēras pozīcijas pilsētas ekonomikā, dažādot pilsētas ekonomisko profilu un sekmēt virzību uz zināšanu un radošuma ekonomiku. Kā perspektīvos uzņēmējdarbības virzienus pilsēta ir definējusi – kultūru, tai skaitā kultūras mantojumu, radošās industrijas, kā arī enerģētiku un energoresursus un citas nozares.*

**Rīcība 3.2.1.(3.)** Turpināt attīstīt Liepājai raksturīgus un konkurētspējīgus tūrisma produktus un pakalpojumus, kas balstīti bagātīgajā Liepājas kultūrvēsturiskajā mantojumā.

*Liepājas kultūrvēsturiskā vide, pilsētas atpazīstamības enkurobjekti, tūrisma piedāvājums*

**Rīcība 2.2.1.(1.)** Saglabāt, atjaunot un popularizēt pilsētas kultūrvēsturisko vidi un veicināt tās sociālekonomiskā potenciāla izmantošanu.

### **Kultūras infrastruktūra**

**Rīcība 1.3.2.(7.)** Sekmēt muzeja kā kultūras tūrisma, muzejpedagoģijas, kā arī kultūras un radošo industriju resursu attīstību.

### **Liepājas pludmales pievilcība**

**Rīcība 2.2.2.(1.)** Secīgi īstenot Liepājas pludmales un tai piegulošo teritoriju vienota dizaina labiekārtojumu, saskaņā ar Liepājas pilsētas pludmales tematisko plānojumu.

### **Atpūtas iespējas pilsētas ūdensmalās**

**Rīcība 2.2.3.(1.)** Uzlabot ūdensmalu pieejamību;

**Rīcība 2.2.3.(2.)** Veicināt atpūtas iespējas ūdensmalās, paplašinot rekreācijas iespējas pilsētvidē;

**Rīcība 2.2.3.(3.)** Turpināt pagarināt Vecās ostmalas promenādi gar Tirdzniecības kanāla dienvidu krastmalu, īstenojot labāko risinājumu ērtai gājēju un velosipēdistu nokļūšanai līdz jūrai un dienvidu molam.

# BIEDRĪBA "LIEPĀJAS RAJONA PARTNERĪBA" 2015 - 2020

<p>Kurzemes plānošanas reģiona attīstības programmas mērķa "<b><i>Pievilcīga dzīves vide</i></b>" rīcības plāna prioritātes:</p>	
<p>Prioritāte multimodālas un ilgtspējīgas transporta sistēmas attīstība, rīcības virziens paredz <b><i>jahtu ostu tīkla un mazo ostu pakalpojumu attīstību.</i></b></p>	
<p><b>Pāvilostas novada attīstības programma 2012.-2018.gadam rīcība "Uzņēmējdarbībai labvēlīgas vides veidošana" paredz "Ostas infrastruktūras attīstību".</b></p> <p><b>Rucavas novada ilgtspējīgas attīstības stratēģija 2013.-2038.gadam nosaka, ka viens no straēģiskiem mērķiem ir "Ilgspējīgi un harmoniski attīstīta Baltijas jūras piekraste".</b></p> <p><b>No Liepājas pilsētas attīstības programmas 2015.-2020.gadam:</b></p> <p><i>Ostas attīstība un infrastruktūras pilnveidošana</i></p> <p><b>Rīcība 3.1.5.(1.) Stiprināt Liepājas ostas pozīcijas Baltijas jūras reģionā, veicinot augstas pievienotās vērtības kravu loģistiku un ar ostas darbību saistītu uzņēmumu izaugsmi.</b></p>	<p>Veidot Baltijas jūras Latvijas piekrasti kā saimnieciski aktīvu un kvalitatīvu dzīves, biznesa, kultūrvides un rekreācijas telpu, efektīvi izmantojot piekrastes resursus.</p> <p>Nepieciešams atbalstīt investīcijas zvejas un jahtu ostu infrastruktūras attīstībā.</p>

## 1. Esošā situācija

### 1.1. DARBĪBAS TERITORIJA

Liepājas rajona partnerības teritorija atrodas Latvijas dienvidrietumu daļā un robežojas ar Lietuvu, kā arī ar Ventspils, Saldus un Kuldīgas novadiem. Teritorijai ir tieša pieeja Baltijas jūrai, piekrastes kopgarums 111,28 km. Partnerības teritorijā atrodas Kurzemes augstākais punkts – Krievu kalns (189m). Lielākais ūdens noteces baseins ir Bārtas upei, četri lielākie ezeri – Liepājas, Papes, Tosmares un Durbes. Teritoriju veido 8 novadu pašvaldības – Aizputes, Grobiņas, Priekules, Pāvilostas, Nīcas, Rucavas, Durbes un Vaiņodes. Platību ziņā vislielākais novads ir Aizputes novads, kura platība ir 640 km<sup>2</sup>, otrs lielākais novads ir Priekules novads ar 520 km<sup>2</sup> platību, 515 km<sup>2</sup> liela teritorija ir Pāvilostas novadam, vismazākais novads pēc platības ir Vaiņodes novads ar 307 km<sup>2</sup>. Rīcības programmas īstenošanas ietvaros, Partnerības teritorijā ietilpst arī Liepājas pilsēta. Liepājas platība ir 60,37 km<sup>2</sup>, ir 17,9 km gara robeža ar Baltijas jūru, no kuras 6,4 km atrodas ostas teritorijā. Pilsētas dienvidu daļā atrodas līdz 200 m plata pludmale ar smalku, baltu smilti, savukārt pilsētas ziemeļu piekrastes daļa ir akmeņaina.

Pilsētu pašvaldību vidū teritorijas ziņā nav lielu atšķirību, teritorijas platība svārstās no 5,1 km<sup>2</sup> Grobiņā līdz 6,9 km<sup>2</sup> Aizputē. Pagastu/novadu vidū pastāv lielākas atšķirības teritorijas ziņā. Mazākais pagasts teritorijas ziņā rajonā ir Kalētu pagasts, bet vislielāko teritoriju aizņem Sakas pagasts. Piecas pašvaldības - Rucavas – (21,42 km), Nīcas (23,76 km), Grobiņas (2,53 km), Pāvilostas (46,21 km) novadi un Liepājas pilsēta (17,36 km) ) atrodas Baltijas jūras piekrastē, kura tiek uzskatīta par vienu no dabas bagātībām Partnerības teritorijā. Partnerības teritorijā (izņemot Liepājas pilsētu) reģistrētas 314 biedrības un nodibinājumi. Liepājas pilsētā no 973 biedrībām, 5 ir ar zivsaimniecību saistītas biedrības. Partnerības teritorijas novados reģistrēti 3651 uzņēmumi – SIA, individuālie komersanti, individuālie uzņēmumi, zvejnieku, zemnieku saimniecības, kooperatīvās sabiedrības. No kurām 3296 ir mazie un vidējie uzņēmēji, kuru gada apgrozījums nepārsniedz 70000 euro. Piekrastes novados un Liepājas pilsētā pēc LURSOFT datiem reģistrēti 59 uzņēmumi, kuru darbības joma ir zivsaimniecība un zveja. Partnerības teritorijas novados reģistrētas 92 tūrisma mītnes ar 2025 gultasvietām. Pēc PVD datiem, novados reģistrēti 60 mājražotāji.

Katrs no novadiem ir savdabīgs un raksturīgs ar kaut ko unikālu.

**Pāvilostas novads** ir vienīgais partnerības teritorijā, kurā atrodas mazā osta un ar visgarāko jūras piekrasti. Pāvilostas ostai ir trīs galvenie uzdevumi – vietējo kravu pārvadājumi, zvejas kuģu pieņemšana un bāzēšanās un jahtu tūrisma attīstība. Pāvilostas ziemeļu piekraste sākas ar Baltijas jūras stāvkrastu. Pilsētu no abām pusēm ieskauj pelēkās kāpas. Daļu piejūras teritorijas aizņem dabas liegumi. Pāvilostā tiek piedāvāta unikāla iespēja izbaudīt senās zvejnieku tradīcijas. Pilsēta un viss novads ir izveidojies par tūristu iecienītu atpūtas vietu. Novadā darbojas 38 tūrisma mītnes

ar 610 gultasvietām. Pāvilostas novads sastāv no Pāvilostas pilsētas, Sakas un Vērgales pagastiem, kopējā teritorija ir 515 km<sup>2</sup>. Iedzīvotāju skaits 2950, visvairāk iedzīvotāju dzīvo Vērgales pagastā. Pāvilostas novadā darbojas 37 biedrības un nodibinājumi. Novadā ir viena vidusskola, 1 pamatskola, viena mūzikas un mākslas skola un divas pirmsskolas izglītības iestādes. Pāvilostas novadā nav lielu rūpniecības uzņēmumu, līdz ar to ir saglabājusies ekoloģiski tīra vide. Kopējais uzņēmumu skaits pēc LURSOFT datiem ir 364, no kuriem 334 ir mazie un vidējie uzņēmumi ar gada apgrozījumu zem 70 000 euro. No visu uzņēmēju skaita, kas reģistrēti ir 11 kuru darbības joma ir zivsaimniecība. Novadā reģistrēti 4 mājražotāji. Galvenās saimnieciskās darbības jomas ir zvejniecība, kokapstrāde, lauksaimniecība, mežsaimniecība un tūrisma pakalpojumi.

**Nīcas novada** piekrastē iezīmējas trīs ciemi – Pērkone, Bernāti un Jūrmalciems, katrs ar savu īpašo ainavu un pievilcību. Bernātu priežu mežs, jau kopš seniem laikiem, ticis novērtēts, kā īpaši piemērota vieta kūrorta ierīkošanai. Šobrīd tas atzīts par Eiropā nozīmīgu aizsargājamu dabas teritoriju, tāpēc izveidots dabas parks "Bernāti". Jūrmalciems – sens zvejnieku ciems, kur vēl joprojām vīri dodas zvejā. Nīcas novads ir īpašs ne vien ar skaisto jūras piekrasti, lielāko Lejaskurzemes upi Bārtu, diviem ezeriem un diviem dabas parkiem, bet arī visā Latvijā izdaudzinajamiem skaisti koptajiem dārziem. Nīcas novads sastāv no diviem pagastiem- Nīcas un Otaņķu pagasti, ar platību 350,8 km<sup>2</sup> un iedzīvotāju skaitu 3574. Nīcas novadā darbojas 26 biedrības. Novadā ir viena vidusskola, viena pamatskola, viena mūzikas un māksla skola un viena pirmsskolas izglītības iestāde. Pēc LURSOFT datiem, novadā ir 332 uzņēmēji, no kuriem 295 ir mazie un vidējie uzņēmēji, 10 no reģistrētajiem nodarbojas zivsaimniecības jomā. Pēc PVD datiem novadā reģistrēti 16 mājražotāji. Nīcas novadā ir pieejamas 22 tūrisma mītnes ar 440 gultasvietām. Galvenās saimnieciskās darbības jomas ir lauksaimniecība, ražošana un tūrisma pakalpojumi.

**Rucavas novads** atrodas Latvijas dienvidrietumos, starp Baltijas jūru un Lietuvas Valsts robežu. Nidā atrodas Latvijai neraksturīga oļaina pludmale, kas iekļauta ģeoloģiskā lieguma teritorijā. 10853 ha aizņem dabas parks "Pape", ko veido Papes ezers un Nidas purvs. Gar jūras krastu stiepjas Dabas procesu taka, kas piedāvā ceļojumu neskartā dabā. Rucavas novads ir bagāts ar savām kultūras tradīcijām un kultūrvēsturisko mantojumu. Rucavas novads sastāv no diviem pagastiem – Rucavas un Dunikas, ar kopējo platību 449 km<sup>2</sup>. Iedzīvotāju skaits 1857. Rucavas novadā darbojas 19 biedrības un nodibinājumi. Novadā ir divas pamatskolas un divas pirmsskolas izglītības iestādes. Pēc LURSOFT datiem Rucavas novadā darbojas 222 uzņēmumi, no kuriem 203 ir mazie un vidējie uzņēmēji. 3 no tiem reģistrēti kā zivsaimniecības uzņēmumi. Pēc PVD datiem novadā reģistrēti 6 mājražotāji. Galvenās saimnieciskās darbības jomas ir graudkopība, gaļas un piena lopkopība, augļkopība, netradicionālā un bioloģiskā lauksaimniecība, kokapstrāde un tūrisma pakalpojumu sniegšana. Novadā ir 7 tūrisma mītnes ar 112 gultasvietām.

**Grobiņas novads** atrodas 10 km attālumā no Liepājas pilsētas. Grobiņa kļuvusi populāra tūristiem ar "Kuršu Vikingu apmetni", kura piedāvā iespēju izzināt Kuršu Vikingu dzīves ziņas, iejusties vikingu tēlos, izzināt leģendas, patīkami atpūsties. Grobiņas novada Medzes pagastā ir pieeja

Baltijas jūrai, kur ir sakārtota atpūtas vieta. Novada centrs ir Grobiņas pilsēta, kura ir senākā rakstos minētā apdzīvotā vieta Latvijas teritorijā. Grobiņa šobrīd pretendē uz iekļaušanu UNESCO pasaules kultūras mantojuma sarakstā nominācijā "Vikingu laika monumenti un vēsturiskas vietas". Grobiņas novada teritorija ir 490,2 km<sup>2</sup>, kura sastāv no Grobiņas pilsētas, Grobiņas, Medzes, Gaviezes un Bārtas pagastiem. Iedzīvotāju skaits Grobiņas novadā ir 9655, visvairāk iedzīvotāju dzīvo Grobiņā un Grobiņas pagastā. Novadā darbojas viena ģimnāzija, 4 pamatskolas, viena sākumskola, viena mūzikas un mākslas skola, divas pirmsskolas izglītības iestādes un sporta skola. Teritorijā ir reģistrētas un darbojas 90 biedrības un nodibinājumi. Pēc LURSOFT datiem, Grobiņas novadā ir 805 uzņēmumi, no kuriem 711 ir mazie un vidējie uzņēmumi. Ar jūras zivsaimniecību saistīti 2 uzņēmumi. Pēc PVD datiem novadā darbojas 15 mājražotāji. Liepājas ostas esamība, atrašanās kravu plūsmu krustpunktā, kā arī uzņēmējdarbībai piemērotas teritorijas, kas atrodas tiešā satiksmes ceļu tuvumā, rada stabilu pamatu biznesa attīstībai novadā. Novadā darbojas Latvijā lielākais vēja parks. Galvenās saimnieciskās darbības jomas ir metālapstrāde, kokapstrāde, transports un loģistika, lauksaimniecība un pārstrāde, karjeru izstrāde, atjaunojamās enerģijas ražošana un tūrisms. Tūristiem tiek piedāvātas 3 mītnes ar 38 gultasvietām.

**Priekules novads** robežojas ar Lietuvas valsts Klaipēdas apriņķa Skodas rajonu, Rucavas, Grobiņas, Durbes, Vaiņodes un Aizputes novadiem. Teritoriju šķērso dzelzceļa līnijas Rīga – Mažeiki – Klaipēda un Vaiņode. Priekules novada administratīvais centrs atrodas Priekules pilsētā. Partnerības teritorijā, Priekules novads ir vienīgais, kurā atrodas slimnīca ar gultas vietām. Priekules novadā atrodas divi ezeri un divas ūdenstilpnes. Pie Prūšu ūdenskrātuves izveidota mūsdienīga atpūtas vieta. Priekules novada teritorija sastāv no Priekules pilsētas, Priekules, Bunkas, Gramzdas, Kalētu un Virgas pagastiem, kuru kopējā platība ir 519,7 km<sup>2</sup> un kopējais iedzīvotāju skaits 5941. Visvairāk iedzīvotāju dzīvo Priekules pilsētā un Bunkas pagastā. Novadā darbojas 40 biedrības un nodibinājumi. Priekulē darbojas viena vidusskola, novadu pagastos 4 pamatskolas, viena speciālā skola, divas mūzikas un mākslas skolas un viena pirmsskolas izglītības iestāde. Pēc LURSOFT datiem Priekules novadā ir 465 uzņēmumi no kuriem 425 ir mazie un vidējie uzņēmumi. Pēc PVD datiem novadā darbojas 2 mājražotāji. Tūristiem tiek piedāvātas 6 tūrisma mītnes ar 198 gultasvietām. Galvenās saimnieciskās darbības jomas gaļas produktu pārstrāde, maizes ražošana, pārtikas ražošana, lauksaimniecība, jumtu segumu ražošana, kokapstrāde.

**Aizputes novads** ir pašvaldība Kurzemes vidienē. Aizpute, tā ir sena pilsēta Latvijā, kas atrodas Tebras upes krastos, 50 km uz ziemeļaustrumiem no Liepājas. Tūrisma piedāvājums Aizputes novadā vērsts uz izglītojošo (izziņas) tūrisma un kultūrvēsturiskiem objektiem, kā arī aktīvo atpūtu. Aizputes novads sastāv no Aizputes pilsētas, Aizputes, Cīravas, Kalvenes, Kazdangas un Lažas pagastiem ar kopējo platību 640,2 km<sup>2</sup> un kopējo iedzīvotāju skaitu 9529. Visvairāk iedzīvotāju dzīvo Aizputes pilsētā un Kazdangas pagastā. Aizputē darbojas viena vidusskola, novadu pagastos ir 5 pamatskolas, viena arodskola, viena speciālā skola, viena mūzikas un mākslas skola, trīs pirmsskolas izglītības iestādes un neklātienas vidusskola.



## BIEDRĪBA "LIEPĀJAS RAJONA PARTNERĪBA" 2015 - 2020

Novadā darbojas 68 biedrības un nodibinājumi. Pēc LURSOFT datiem novadā reģistrēti 757 uzņēmēji no kuriem 667 ir mazie un vidējie uzņēmēji, kuru gada apgrozījums ir mazāks par 70 000 euro gadā. Aizputes pilsētā visvairāk iedzīvotāju nodarbināti tirdzniecības un pakalpojumu sektorā, kā arī ražošanas nozarēs. Novadā reģistrēti 10 mājražotāji. Pēc pašvaldību informācijas, novadā ir 11 tūrisma mītnes ar 479 gultasvietām. Galvenās saimnieciskās darbības jomas novadā ir lauksaimniecība, mežsaimniecība, zivsaimniecība, augkopība un lopkopība.

**Durbes novads.** Durbes pilsēta ir Latvijas mazākā pilsēta pēc iedzīvotāju skaita. Tā izvietojusies gar Rīgas-Liepājas šoseju (A9) netālu no Durbes ezera. Durbes novada pagastu ekonomiskā attīstība balstās uz dabas apstākļiem un pieejamajiem resursiem. Vecpils pagasts ir bagāts ar dīķiem, tādēļ kā papildus peļņas avotu atsevišķas lauku saimniecības attīsta dīķsaimniecību – audzē un pārdod zivis, kā arī attīsta rekreācijas biznesu. Durbes novadā atrodas viens no lielākajiem ezeriem partnerības teritorijā – Durbes ezers. Ezera apsaimniekošanai apkārtējās pašvaldības un privātpersonas izveidojušas sabiedrisku organizāciju "Sabiedriskā vides pārvalde Durbe". Durbes novads sastāv no Durbes pilsētas, Dunalkas, Durbes, Tadaikšu un Vecpils pagastiem ar kopējo platību 320,4 km<sup>2</sup>. Iedzīvotāju skaits 3048. Novadā darbojas viena vidusskola, viena pamatskola un viena pirmsskolas izglītības iestāde. Visvairāk iedzīvotāju dzīvo Tadaikšu pagastā. Novadā reģistrētas 22 biedrības un nodibinājumi. Pēc LURSOFT datiem Durbes novadā reģistrēti 461 uzņēmēji, no kuriem mazie un vidējie ir 428. PVD datos reģistrēti mājražotāji. Novadā ir pieejamas 2 tūrisma mītnes ar 40 gultasvietām.

Galvenās specializācijas nozares ir graudkopība, piensaimniecība, dārzenkopība, bioloģiskā lauksaimniecība, mežizstrāde.

**Vaiņodes novads** atrodas nelielā attālumā no Saldus un Kuldīgas, kā arī Lietuvas pilsētām Skodas un Mažeikiem, kas ir priekšnoteikums tūrisma attīstībai. Novada ģeogrāfiskais novietojums rada iespējas veidot sadarbību ar lietuviešiem, izmantojot dažādus pakalpojumus. Embūtes pagastā atrodas dabas parks "Embūte". Novada kalnainā teritorija ir labvēlīga slēpošanas trašu ierīkošanai, ziemas sporta veidu attīstībai. Vaiņodes novada teritorija ir 344 km<sup>2</sup> un tajā ietilpst Vaiņodes un Embūtes pagasts. Novadā darbojas viena vidusskola, viena speciālā skola, mūzikas un mākslas skola un viena pirmsskolas izglītības iestāde. Kopējais iedzīvotāju skaits ir 2677. Novadā darbojas 12 biedrības. Pēc LURSOFT datiem reģistrēti 245 uzņēmumi, no kuriem 233 ir mazie un vidējie uzņēmēji. Novadā dominējošās tautsaimniecības nozares – lauksaimniecība, mežsaimniecība, apstrādes rūpniecība, tūrisms. Ir pieejamas 3 tūrisma mītnes ar 108 gultasvietām.

**Liepājas pilsēta** ir trešā lielākā Latvijas pilsēta Baltijas jūras piekrastē, atrodas starp Baltijas jūru un Liepājas ezeru. Liepāja ir svarīga Latvijas ostas pilsēta ar neaizsalstošu, mūsdienīgu, daudzfunkcionālu tirdzniecības ostu. Osta ir speciālās ekonomiskās zonas sastāvdaļa un tās darbība orientēta galvenokārt uz eksporta un tranzīta pakalpojumu sniegšanu. Tirdzniecības kanāla garums ir 3 km, tas savieno Liepājas ezeru ar Baltijas jūru. Vasarās te piestāj jahtas. Ziemas periodā, kad ir

# BIEDRĪBA "LIEPĀJAS RAJONA PARTNERĪBA" 2015 - 2020

stinšu nākšanas laiks, kanāls kļūst par zemledus makšķernieku pulcēšanās vietu. Pēc LURSOFT datiem Liepājas pilsētā reģistrēti 33 uzņēmēji un 5 biedrības, kuru nodarbošanās saistīta ar zivsaimniecību un zveju. Liepājas piekrastes kultūrainava veidojusies gadsimtu gaitā, unikālajā jūras un piekrastes dabas vidē uzslāņojoties cilvēka saimnieciskās darbības un dzīvesveida ietekmē radītajām materiālajām un nemateriālajām kultūras vērtībām. Saglabājušies piekrastes videi raksturīgie objekti ostas, bākas, moli, nogrimušu kuģu vraki un citi kultūras pieminekļi. Piekrastes vidi raksturo noskaņa, ko veido tādas nemateriālā kultūras mantojuma izpausmes kā ar zvejniecību saistītās amatu prasmes un zināšanas, dažādas paražas, rituāli un svētki. Piekrastes dabas un kultūras mantojums ir ne vien piekrastes nozīmīgākā vērtība, bet arī piekrastes funkcionālās izmantošanas pamats un attīstības resurss. Galvenās saimnieciskās darbības ir metālizstrādājumu, mēbeļu, pārtikas un tekstilizstrādājumu ražošana, transports, loģistika un osta, tirdzniecība, zivsaimniecība/ zvejniecība un komercpakalpojumi.

## 1.1.1. VISPĀRĒJS ĢEOGRĀFISKAIS APSKATS

RĀDĪTĀJS	REZULTĀTI	SECINĀJUMI
Teritorijas platība un izvietojums	Teritorijas platība 3594 km <sup>2</sup> – Aizputes, Grobiņas, Priekules, Nīcas, Durbes, Pāvilostas, Rucavas, Vaiņodes novadi. 60,37 km <sup>2</sup> – Liepājas pilsēta	Partnerības teritorija atrodas Latvijas dienvidrietumu daļā un robežojas ar Lietuvu, Ventspils, Kuldīgas un saldus novadiem.
Teritorijas veids	Meži – 41,12% Ūdeņi – 5 % Lauksaimniecības zeme 44,75% Jūras piekraste – 111,28 km Lielākie ezeri – Liepājas, Papes, Tosmares, Tāšu un Durbes. Lielākās upes – Bārta, Durbe, kas satekot ar Tebras upi, veido Sakas upi, Ālandes, Vārtājas upes.	VRG teritorijas lielāko daļu aizņem lauksaimniecības zeme un meži, kas ir priekšnosacījums lauksaimniecības attīstībai un tādu uzņēmumu attīstībai, kuru darbības profils ir mežizstrāde, kokapstrāde, pārtikas ražošana, pārstrāde, tirdzniecība. Jūras piekraste ir labs potenciāls zivsaimniecības nozares attīstībai un tūrismam. Iekšēju ūdeņu tīkls ir potenciāls, lai attīstītu un veicinātu esošo tūrisma pakalpojumu klāstu.

# BIEDRĪBA "LIEPĀJAS RAJONA PARTNERĪBA" 2015 - 2020

Dabas resursi	Partnerības plašajā teritorijā ir sastopami dažādi dabas resursi – smilts, grants, māls, smilšmāls, dolomīts, purvos izveidojušies nozīmīgi kūdras krājumi, bet ezeros sapropelis un saldūdens kaļķu atradnes.	VRG teritorijā pieejamie dabas resursi ir kā potenciāls uzņēmējdarbības attīstībai un dažādošanai.
Dabas mantojuma objekti	Partnerības teritorijas novados ir 1 dabas rezervāts – Grīņu rezervāts Sakas pagastā, kurš ir arī Natura 2000 teritorija. VRG teritorijā ir 14 Natura 2000 teritorijas. 19 dabas liegumi – Blažģu ezers, Tebras ozolu meži, Ječu purvs, Liepājas ezers, Rucavas īvju audze, Durbes ezera pļavas, Brienamais purvs, Gaviezes āmuļi, Tāšu ezers, Tosmares ezers, Dunikas purvs, Ķirbas purvs, Nīcas īvju audze, Sventājas upes ieleja, Ruņupes ieleja, Pāvilostas pelēkā kāpa, Medze, Sakas grīņi, Ziemepe. , 3 dabas parki – Bernāti, Pape, Embūte. Dabas pieminekļi 8 – Pūsēnu kalns, Dzērves Berziņu avoti, Embūtes gravas, Ogļu kalna atsegums, Baltijas ledus ezera krasta valnis, Strantes – Ulmales stāvkrasts, Nidas pludmale, Kapsēdes dižakmens.	VRG teritorija ir bagāta ar dabas mantojuma objektiem, dabas vērtībām, kuras jā saglabā nākamajām paaudzēm. Dabas mantojuma objekti ir kā resurss tūrisma pakalpojuma attīstībai.
Kultūras mantojuma objekti	Partnerības teritorijā ir daudzveidīgi un interesanti kultūrvēsturiskie mantojuma objekti – muižas, parki, pilskalni, senkapi, ainaviski vērtīgas teritorijas, arheoloģijas, arhitektūras un mākslas pieminekļi. Vietējās nozīmes kultūras pieminekļi – 59, valsts nozīmes 251. Piekrastes teritorijās kā tradicionālie svētki ir Jūras svētki, kā tos daudzviet dēvē – Zvejnieksvētki. Katru gadu Baltijas jūras krastā pulcējas cilvēki, lai svinētu Senās uguns naktis. Piekraste ir iemīļota vieta dažādiem pasākumiem, festivāliem. Liepājā "LMT	<b>Vietējās</b> nozīmes kultūras pieminekļus nepieciešams saglabāt, atjaunot. Veicināt vietējās nozīmes kultūras pasākumu attīstību.

# BIEDRĪBA "LIEPĀJAS RAJONA PARTNERĪBA" 2015 - 2020

	<p>Summer Sound", Pāvilostā mūzikas un mākslas festivāls "Zaļais stars".</p> <p>Novados ik gadu tiek svinētas pilsētas dienas, Līgo svētki, Ikara svētki Priekulē, festivāls "Zemlika" Durbes novadā, Ābolu svētki Durbes novadā, gadatirgi, "Uzņēmēju dienas", Parku svētki u.c.</p>	
Iedzīvotāju blīvums	<p>11,27 iedz/ km2 (bez Liepājas teritorijas)</p> <p>1046 iedz/km2 – Liepājā</p>	Nav nepieciešams.
Būtiskākie attīstības un apdzīvojuma centri	<p>Liepājas pilsēta. (iedz.sk. 78 413)</p> <p>Aizputes pilsēta. (iedz.sk. 4694)</p> <ul style="list-style-type: none"> <li>• Aizputes pagasts. (iedz.sk. 927)</li> <li>• Cīravas pagasts (iedz.sk. 1198)</li> <li>• Kalvenes pagasts (iedz.sk. 761)</li> <li>• Kazdangas pagasts (iedz.sk. 1358)</li> <li>• Lažas pagasts (iedz.sk. 591)</li> </ul> <p>Grobiņas pilsēta. (iedz.sk. 4017)</p> <ul style="list-style-type: none"> <li>• Grobiņas pagasts (iedz.sk. 2647)</li> <li>• Medzes pagasts (iedz.sk. 1496)</li> <li>• Gaviezes pagasts (iedz.sk. 832)</li> <li>• Bārtas pagasts (iedz.sk. 663)</li> </ul> <p>Priekules pilsēta. (iedz.sk. 2185)</p> <ul style="list-style-type: none"> <li>• Priekules pagasts (iedz.sk. 615)</li> <li>• Bunkas pagasts (iedz.sk. 921)</li> <li>• Gramzdas pagasts (iedz.sk. 699)</li> <li>• Kalētu pagasts (iedz.sk. 666)</li> <li>• Virgas pagasts (iedz.sk. 855)</li> </ul> <p>Pāvilostas pilsēta. (iedz.sk.1034)</p> <ul style="list-style-type: none"> <li>• Sakas pagasts (iedz.sk. 533)</li> <li>• Vērgales pagasts (iedz.sk. 1383)</li> </ul> <p>Durbes pilsēta. (iedz.sk. 558)</p> <ul style="list-style-type: none"> <li>• Durbes pagasts (iedz.sk. 420)</li> <li>• Dunalkas pagasts (iedz.sk. 722)</li> <li>• Tadaikšu pagasts (iedz.sk. 867)</li> <li>• Vecpils pagasts (iedz.sk.481)</li> </ul>	<p>VRG novadu teritorijā ir 5 pilsētas un 26 pagasti.</p> <p>Ārpus pagastu centriem ir apdzīvoti ciemi, kas ir būtiski apdzīvojuma centri.</p> <p><b>Aizputes novadā</b> būtiskākie ciemi ir – Apriķi, Dzērvenieki, Rokasbirzs, Kūdras ciems, Cildi, Padure.</p> <p><b>Grobiņas novadā</b> – Kapsēdes, Dubeņu, Cimdenieku, Šķēdes, Gūžas, Jaundubeņu ciemi.</p> <p><b>Priekules novadā</b> – Aizvīķu, Krotas, Mazgramzdas, Paplakas, Purmsātu, Tadaikšu ciemi.</p> <p><b>Pāvilostas novadā</b> – Ulmales, Ziemupes, Rīvas, Strantes, Bebes, Saraiķu, Ploces ciemi.</p> <p><b>Durbes novadā</b> – Rāvas, Līgutu, Lieģu, Padones ciemi.</p>

# BIEDRĪBA "LIEPĀJAS RAJONA PARTNERĪBA" 2015 - 2020

	<p>Nīcas pagasts (iedz.sk. 2693)                  Otaņķu pagasts (iedz.sk. 881)                  Rucavas pagasts (iedz.sk. 1157)                  Dunikas pagasts (iedz.sk. 700)                  Vaiņodes pagasts (iedz.sk. 2290)                  Embūtes pagasts (iedz.sk. 387)</p>	<p><b>Nīcas novadā</b> – Pērkones, Bernātu, Jūrmalciems, Kalnišķu, Rudes ciemi.  <b>Rucavas novadā</b> – Nidas, Papes, Ķoņu, Sikšņi, Ķākiskes, Ječu, Pešu ciemi.  <b>Vaiņodes novadā</b> – Augustes un Vībiņu ciemi.                  Jāattīsta un jāuzlabo dzīves kvalitāte iedzīvotājiem, kuri dzīvo mazāk apdzīvotās vietās – ciemos.                  Īpašu uzmanību veltīt piekrastes zvejniekciemu attīstībai, kultūras un dabas mantojuma saglabāšanai.                  Veicināt zivsaimniecības nozares attīstību.</p>
--	--	---

## 1.1.2. SOCIĀLEKONOMISKAIS APSKATS

RĀDĪTĀJS	REZULTĀTI	SECINĀJUMI
Iedzīvotāju skaits partnerības darbības teritorijā (novadu teritorijās) (Pēc PMLP datiem.) Liepājas pilsēta	2010.gadā - 43306 2012.gadā - 42173 2014.gadā - 40493  2014.gadā - 78787	Kā liecina PMLP dati, partnerības teritorijas novados ir tendence samazināties iedzīvotāju skaitam. Lai veicinātu iedzīvotāju neaizbraukšanu no novadiem, jāuzlabo dzīves vide, jāuzlabo infrastruktūra un jāattīsta uzņēmējdarbība.
Jaundzimušo skaits (novados)  Liepājā	2010.gadā - 327 2012.gadā - 316 2014.gadā - 331  2010.gadā - 716 2012.gadā - 715	Jaundzimušo skaits ir pieaudzis. Nepieciešams atbalstīt tādas aktivitātes, kuras paredzētas ģimenes brīvam laikam, bērnu aktīvās atpūtas vietas, bērnu pieskatīšanas vietas. Dažādot ārpuskolas izglītības iestāžu piedāvājumu klāstu.

# BIEDRĪBA "LIEPĀJAS RAJONA PARTNERĪBA" 2015 - 2020

(pēc pašvaldību sniegtās informācijas)	2014.gadā - 833																												
Uzņēmumu skaits partnerības darbības teritorijā (novados) (Pēc Lursoft datiem)	2010.gadā - 3651 2012.gadā - 3606 2014.gadā - 3556	Nemot vērā LURSOFT datus, samazinājies uzņēmumu skaits VRG teritorijā. Šajā plānošanas periodā nepieciešamas aktivizēt iedzīvotājus uzņēmējdarbības uzsākšanā, veicināt tādu uzņēmumu izveidi, kuri rada teritorijas ilgtspējīgu attīstību un pievienoto vērtību kā piemēram – tūrisma jomā, ražošanas uzņēmumus, kokapstrādes, pakalpojumu sniedzējus u.c.																											
Bezdarba līmenis pret darbaspējīgā vecumā esošajiem (novados) Liepājā (Pēc NVA datiem)	2010.gadā – 12% 2012.gadā – 9,4% 2014.gadā – 8%  2010.gadā – 16,6% 2012.gadā – 9,6% 2014.gadā – 12,5%	Bezdarba līmenis pa gadiem ir samazinājies. Vislielākais bezdarba līmenis vērojams Vaiņodes novadā – 11,7%, Priekules novadā – 10,6%. Novadi atrodas tālu no attīstības centra. Viszemākais ir Nīcas novadā – 4,8%, Pāvilostas novadā – 5,6% un Durbes novadā – 5,7%. Nepieciešams atbalstīt Vaiņodes un Priekules novada uzņēmējus, kas rada jaunas darba vietas.																											
Jauniešu bezdarba līmenis novados (Pēc NVA datiem, par jauniešiem vecumā no 13 – 25 gadiem)	2010.gadā - 515 2012.gadā - 230 2014.gadā - 207	Jauniešu bezdarba līmenis ir strauji krities, kas izskaidrojams ar to, ka jaunieši aizbrauc uz lielākām pilsētām vai arī ārpus valsts. Trūkst dzīvojamā platība. Stratēģijas īstenošanas laikā īpaša uzmanība jāpievērš jauniešu nodarbinātībai, jāveicina, lai jaunieši uzsāk uzņēmējdarbību, jāstimulē uzņēmumu izveidošana jauniešu vidū.																											
<p style="text-align: center;"><b>Jauniešu bezdarbnieku skaits 2014.g.</b></p> <table border="1"> <thead> <tr> <th>Municipality</th> <th>Unemployed (Total)</th> <th>Unemployed Youth</th> </tr> </thead> <tbody> <tr> <td>Grobiņas nov.</td> <td>369</td> <td>41</td> </tr> <tr> <td>Durbes nov.</td> <td>103</td> <td>15</td> </tr> <tr> <td>Aizputes nov.</td> <td>497</td> <td>63</td> </tr> <tr> <td>Nīcas nov.</td> <td>104</td> <td>12</td> </tr> <tr> <td>Pāvilostas nov.</td> <td>93</td> <td>12</td> </tr> <tr> <td>Priekules nov.</td> <td>367</td> <td>37</td> </tr> <tr> <td>Vaiņodes nov.</td> <td>172</td> <td>15</td> </tr> <tr> <td>Rucavas nov.</td> <td>97</td> <td>12</td> </tr> </tbody> </table>			Municipality	Unemployed (Total)	Unemployed Youth	Grobiņas nov.	369	41	Durbes nov.	103	15	Aizputes nov.	497	63	Nīcas nov.	104	12	Pāvilostas nov.	93	12	Priekules nov.	367	37	Vaiņodes nov.	172	15	Rucavas nov.	97	12
Municipality	Unemployed (Total)	Unemployed Youth																											
Grobiņas nov.	369	41																											
Durbes nov.	103	15																											
Aizputes nov.	497	63																											
Nīcas nov.	104	12																											
Pāvilostas nov.	93	12																											
Priekules nov.	367	37																											
Vaiņodes nov.	172	15																											
Rucavas nov.	97	12																											
Būtiskākās uzņēmējdarbības	2014.gadā:	Ģeopolitiskais novietojums, transporta infrastruktūra, ceļu tīkls, neaizsalstoša osta ar																											

# BIEDRĪBA "LIEPĀJAS RAJONA PARTNERĪBA" 2015 - 2020

<p>nozares pēc to apgrozījuma (Pēc Lursoft datiem)</p> <p>Liepājā</p>	<p>1.vieta: - lauksaimniecība, lauksaimniecības produktu pārstrāde; 2.vieta: - mežistrāde, kokapstrāde 3.vieta: - kravu pārvadājumi, būvniecība un būvizstrādājumu ražošana 4.vieta - zivsaimniecība, zivju produktu pārstrāde</p> <p>1.vieta - tirdzniecība 2.vieta - apstrādes rūpniecība 3.vieta - būvniecība</p>	<p>prāmju satiksme, veicina kravu pārvadājumu nozares attīstību. Pēc krīzes perioda, straujāk attīstījusies tūrisma nozare. Nepieciešams veicināt tādu uzņēmumu attīstību, kuri var radīt pievienoto vērtību teritorijai. Nepieciešams atbalstīt, lauksaimniecības produktu ražošanu, kokapstrādi, piekrastes zvejniecības attīstību u.c. VRG teritorijā daudz uzņēmēji, zināmākie no tiem ir: "Kurzemes gaļsaime"; "Priekules maiznieks"; "SIA Elpa"; "Kurzemes atslēga 1"; "Otaņķu dzirnavnieks"; "Aizputes ceļinieks"; "SIA King", Piensaimnieku kooperatīvā sabiedrība "Nadziņi"; SIA "EgLat" u.c.</p>
<p>Mājražotāju skaits VRG teritorijā (novadu teritorijā)</p>	<p>2012.gadā - 36 2014.gadā - 60</p>	<p>Mājražotāju skaits divu gadu laikā ir praktiski dubultojies. Uz pusi palielinājies mājražotāju skaits Aizputes, Nīcas Grobiņas un Rucavas novados. Lai uzlabotu mājražotāju produkcijas kvalitāti, radītu pievienoto vērtību vietējiem produktiem, nepieciešams uzlabot, pilnveidot mājražotāju darba vidi, aprīkojumu. Veicināt jaunu mājražošanas uzņēmumu attīstību, kas pārstrādā vietējos produktus. Veicināt mājražotāju apvienošanu kopīgas produkcijas realizācijai vietējās tirdzniecības vietās. Izveidot vai uzlabot vidi, infrastruktūru, kur tiek realizēti vietējo mājražotāju produkcija. Atbalstīt tirdzniecības vietu izveides lielākajās pilsētās ārpus VRG teritorijas.</p>

# BIEDRĪBA "LIEPĀJAS RAJONA PARTNERĪBA" 2015 - 2020

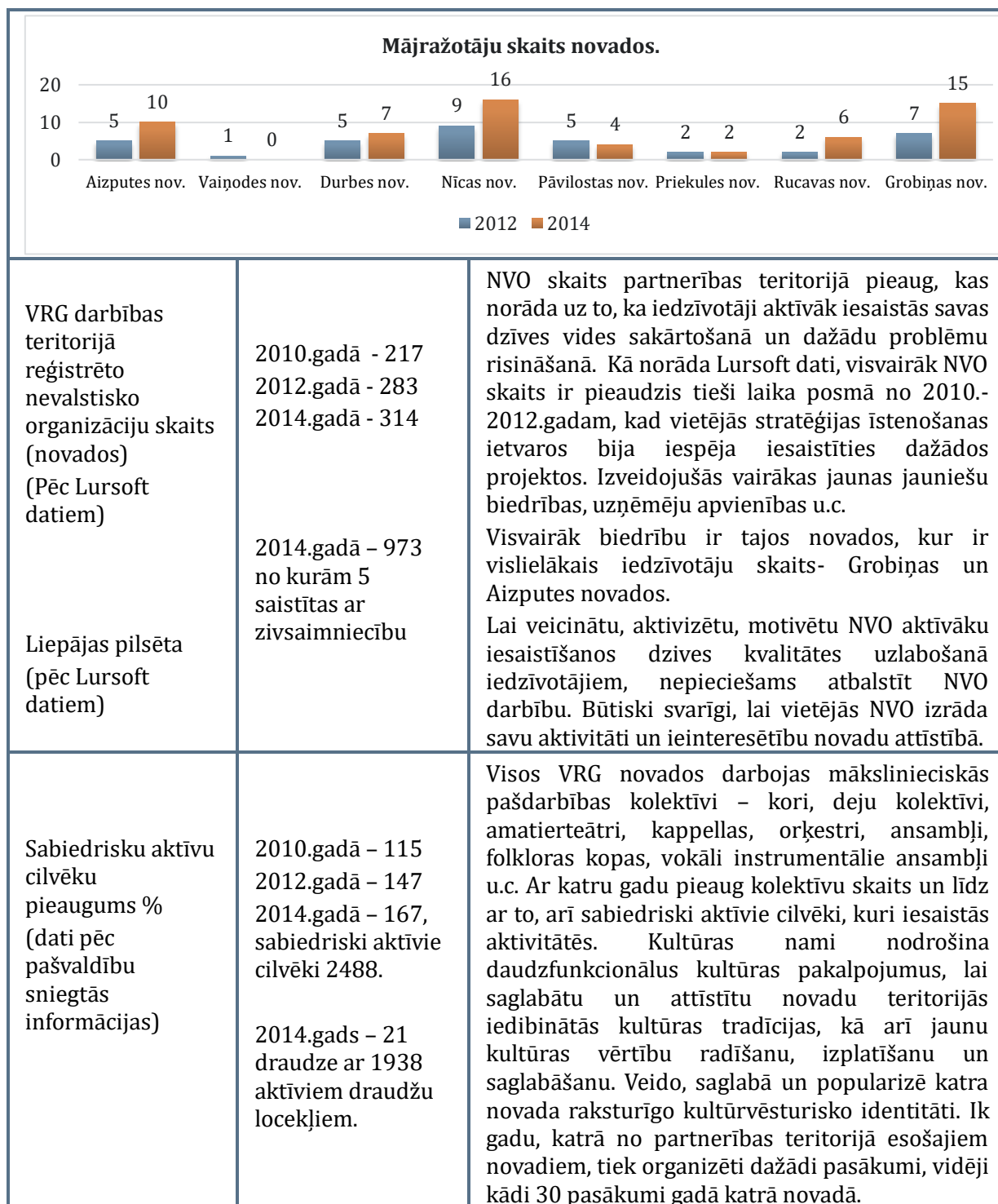



# BIEDRĪBA "LIEPĀJAS RAJONA PARTNERĪBA" 2015 - 2020

		<p>Visos novados darbojas mūzikas un mākslas skolas.</p> <p>Liels pašdarbnieku skaits un to pieaugums liecina par iedzīvotāju vēlmi pavadīt aktīvi brīvo laiku. Ir nepieciešams atbalstīt mākslinieciskās pašdarbības kolektīvus sabiedrisko aktivitāšu dažādošanai, uzlabošanai.</p>																																				
<p>Tūrisma mītņu skaits VRG teritorijā (pēc pašvaldību un TIC datiem)</p>	<p>2010.gadā - 65 (1430 gultasvietas) 2012.gadā - 85 (1848 gultasvietas) 2014.gadā - 92 (2025 gultasvietas)</p>	<p>Vislielākais tūrisma mītņu skaits ir piekrastes novados – Pāvilostas un Nīcas novados. No iekšzemes novadiem, visvairāk mītņu skaits ir Aizputes novadā, kurš ir lielākais VRG teritorijas novads. Grobiņas novadā ir vismazākais tūrisma mītņu skaits ar gultasvietām, ko ietekmē Liepājas pilsētas tuvums. Pa gadiem tūrisma mītņu skaits ir pieaudzis. Tas norāda uz to, ka teritorija tūrisma jomā attīstās, kaut arī tūrisma sezonas laikā, trūkst tūrisma mītņu ar gultasvietām tieši piekrastē. Nepieciešams attīstīt un pilnveidot tūrisma pakalpojuma klāstu, daudzveidību ne tikai sezonas laikā, bet arī ziemas mēnešos. Rast inovatīvus piedāvājumus tūrisma pakalpojuma jomā.</p>																																				
<p style="text-align: center;"><b>Tūrisma mītnes novados.</b></p> <table border="1"> <thead> <tr> <th>Municipality</th> <th>2010</th> <th>2012</th> <th>2014</th> </tr> </thead> <tbody> <tr> <td>Nīcas nov.</td> <td>17</td> <td>22</td> <td>22</td> </tr> <tr> <td>Durbes nov.</td> <td>1</td> <td>2</td> <td>2</td> </tr> <tr> <td>Rucavas nov.</td> <td>5</td> <td>5</td> <td>7</td> </tr> <tr> <td>Pāvilostas nov.</td> <td>22</td> <td>33</td> <td>38</td> </tr> <tr> <td>Aizputes nov.</td> <td>7</td> <td>10</td> <td>11</td> </tr> <tr> <td>Priekules nov.</td> <td>4</td> <td>4</td> <td>6</td> </tr> <tr> <td>Grobiņas nov.</td> <td>5</td> <td>5</td> <td>3</td> </tr> <tr> <td>Vaiņodes nov.</td> <td>4</td> <td>4</td> <td>3</td> </tr> </tbody> </table>			Municipality	2010	2012	2014	Nīcas nov.	17	22	22	Durbes nov.	1	2	2	Rucavas nov.	5	5	7	Pāvilostas nov.	22	33	38	Aizputes nov.	7	10	11	Priekules nov.	4	4	6	Grobiņas nov.	5	5	3	Vaiņodes nov.	4	4	3
Municipality	2010	2012	2014																																			
Nīcas nov.	17	22	22																																			
Durbes nov.	1	2	2																																			
Rucavas nov.	5	5	7																																			
Pāvilostas nov.	22	33	38																																			
Aizputes nov.	7	10	11																																			
Priekules nov.	4	4	6																																			
Grobiņas nov.	5	5	3																																			
Vaiņodes nov.	4	4	3																																			
<p>Zivsaimniecības uzņēmumu skaits (novados un Liepājas pilsētā) (Pēc Lursoft datiem)</p>	<p>2010.gadā - 74 2012.gadā - 56 2014.gadā - 59</p>	<p>Zivsaimniecība galvenokārt ir koncentrēta piejūras novados un pagastos – Pāvilostā, Vērgalē, Medzē, Jūrmalciemā, Bernātos, Papē, Nīdā un Liepājā. Ar zivsaimniecību nodarbojas gan uzņēmēji, gan individuālie komersanti.</p> <p>Pāvilostas novadā ir 11 piekrastes zvejnieki. Novadā nodarbojas arī ar nēģu zvejniecību Sakas upē, ir 16 nēģu murdi.</p>																																				

# BIEDRĪBA "LIEPĀJAS RAJONA PARTNERĪBA" 2015 - 2020

		<p>Nīcas novadā darbojas 10 uzņēmumi, kuru darbība saistīta ar zivsaimniecību. Uzņēmumu darbības jomas ir piekrastes zveja, zivju kūpināšana, realizācija, zivju saldēšana un zivju konservu ražošana. 2 no uzņēmumiem ir reģistrēti Liepājā, bet darbības vieta ir Nīcas novads. Lielākais no uzņēmumiem Nīcas novadā ir SIA "Piejūra".</p> <p>Rucavas novadā ir reģistrēti 3 uzņēmumi, kuri nodarbojas ar jūras zvejniecību un saldūdens zvejniecību.</p> <p>Grobiņas novadā darbojas 2 piekrastes zvejniecības uzņēmumi, no kuriem viens reģistrējis arī jūras akvakultūru.</p> <p>Liepājas pilsētā 23 uzņēmēji, kuru darbības joma ir zvejniecība, 2 akvakultūras uzņēmumi un 8 uzņēmumi, kuri nodarbojas ar zivju apstrādi un tirdzniecību.</p> <p>Lielākie zivsaimniecības uzņēmumi ir LSEZ akciju sabiedrība "Kursa", SIA "Vido", LSEZ SIA "Kolumbija LTD", SIA "Nord Star Fisher", SIA "Lema".</p> <p>Stimulēt inovācijas visos zivsaimniecības sektoros. Veicināt zivju produkcijas noieta tirgu paplašināšanos.</p>
--	--	---

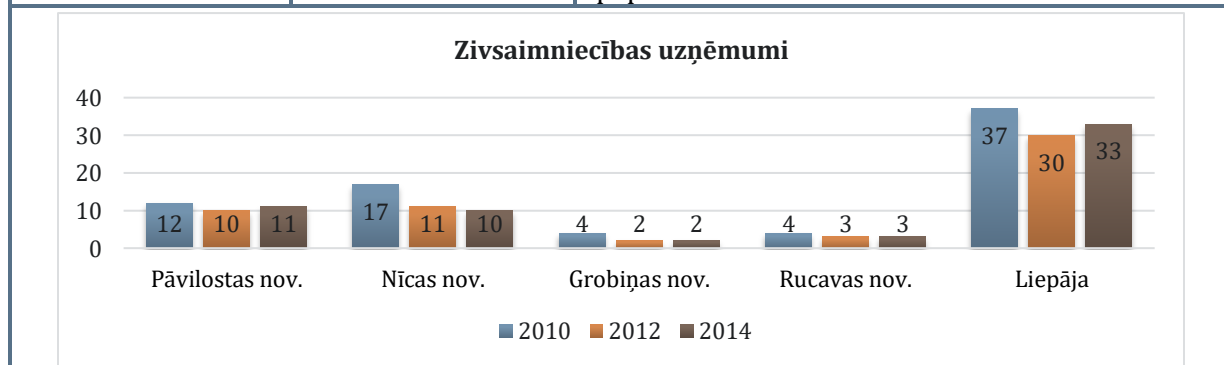

<p>Zivsaimniecībā nodarbināto skaits Baltijas jūras piekrastē VRG teritorijā, ieskaitot Liepāju (Pēc VID datiem)</p>	<p>2010.gadā - 1352 2012.gadā - 1123 2014.gadā - 1000</p>	<p>Zivsaimniecības nozarē strauji samazinājies nodarbināto skaits. Zivsaimniecības nozarei ir nozīmīga loma reģiona attīstībā un nodarbinātības iespēju nodrošināšanā. Atbalstīt uzņēmumus, kas rada darba vietas.</p>
--	---	--

## 1.1.3. VRG DARBĪBAS TERITORIJAS PAMATOJUMS

- **Ekonomiskās saites**

Kopīgās ekonomiskās nozares teritorijā ir lauksaimniecība, mežsaimniecība, piekrastē zivsaimniecība.

Liepājas pilsētas tuvums - pieejami dažāda veida valsts iestāžu, sadzīves un sociālie pakalpojumi un noieta tirgus novadu vietējo uzņēmumu radītajai produkcijai.

Liepājas, Aizputes, Priekules, Pāvilostas un Grobiņas pilsētas nodrošina uzņēmējdarbības attīstībai nepieciešamos priekšnosacījumus – infrastruktūru, preču noieta tirgus (pamatā Liepājas pilsētā) un pieeju darbaspēkam.

Īpaša nozīmīga ietekme novadu ekonomiskajā attīstībā ir Liepājas pilsētas tuvumam.

- **Funkcionālās saites**

Labs, sazarots ceļu tīklojums un transporta struktūra veido pamatu reģionālas loģistikas izveidei. Autoceļu infrastruktūra nodrošina kravu un pasažieru svarīgākos savienojumus.

Liepājā neaizsalstoša osta ar prāmju satiksmi, kas nodrošina kravu tranzītu un pasažieru pārvadājumus. Pāvilostas ostā apkalpo zvejas kuģus.

Liepājas lidosta- potenciāls aviotransporta attīstībai.

Priekules un Aizputes veselības aprūpes centri, kuri piedāvā ierobežotu pakalpojumu klāstu, nodrošina veselības pakalpojumu sasniedzamību teritorijā.

Liepājas pilsētas piedāvātais kultūras un atpūtas pasākumu piedāvājums.

- **Fiziskās saites**

Jūras krasta robeža 111,7 km garumā vieno četrus novadus – Pāvilostas, Grobiņas, Nīcas, Rucavas un Liepājas pilsētu.

Bārtas un Sakas upes sateces baseini. Liepājas, Durbes, Papes ezeri un ar tiem saistītie Dabas liegumi.

A-R transporta koridori ar nacionālas nozīmes dzelzceļa un autoceļu savienojumiem.

- **Vēsturiskās saites**

Ģeopolitiskais novietojums: teritorija atrodas Latvijas DR ar centru Liepāja, kas ir tuvākais nacionālas nozīmes attīstības centrs un ir viena no Latvijas ostas pilsētām.

Liepājas rajona partnerības teritorija veidota uz bijušā Liepājas rajona bāzes, kurš pēc Administratīvi teritoriālās reformas sadalījās astoņos novados.

# BIEDRĪBA "LIEPĀJAS RAJONA PARTNERĪBA" 2015 - 2020

## 1.2. PARTNERĪBAS PRINCIPA NODROŠINĀŠANA

VRG (Liepājas rajona partnerība) darbojas – Aizputes, Durbes, Grobiņas, Nīcas, Rucavas, Pāvilostas, Vaiņodes, Priekules novadu un Liepājas pilsētas teritorijās. Uz 2015.gada 1.oktobri, Liepājas rajona partnerībai (VRG) ir 72 biedri, no kuriem 8 novadu pašvaldības, 27 biedrības un nodibinājumi, 12 SIA, 3 zemnieku/ zvejnieku saimniecības, 2 individuālie komersanti un 20 individuālie biedri. Kopš 2015.gada septembra uz sadarbības līguma pamata, partnerībā darbojas arī Liepājas pilsēta dome.

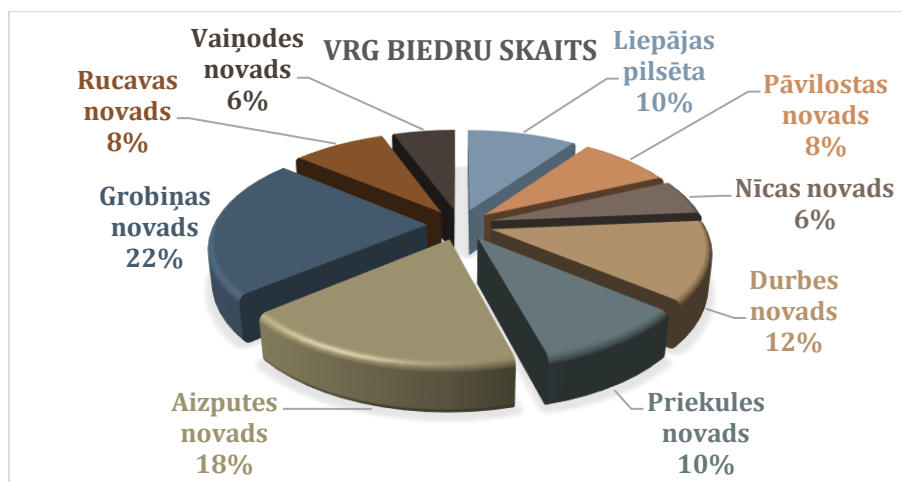

Liepājas rajona partnerības visaktīvākie biedri ir biedrību un nodibinājumu pārstāvji. No 27 biedrībām, 5 biedrību pamatnodarbošanās ir saistīta ar zivsaimniecību, ezeru apsaimniekošanu un zivsaimniecības produktu pārstrādi. Septiņas no biedrībām ir tādas, kuras izveidojušās apvienojoties vairākām ar lauksaimniecību saistītām saimniecībām un arī tādas, kurās apvienojušies uzņēmēji, kuru darbība ir saistīta ar zivsaimniecību, ezeru apsaimniekošanu. Viena no biedrībām ir izveidota tajā apvienojoties 5 pagastu uzņēmējiem. Sešas no biedrībām pārstāv jauniešus novados. No 12 SIA, kas ir VRG biedri, pusei darbības joma ir zvejniecība. Pārējie SIA, kas ir partnerības biedri – nodarbojas gan ar lauksaimniecības produktu ražošanu, mājražošanu, tūrismu, tirdzniecību, mežizstrādi, amatniecību, vīna ražošanu. No 20 individuāliem biedriem, vismaz 80% partnerībā darbojas jau kopš partnerības dibināšanas un aktīvi iesaistās partnerības darbībā. Tie ir gan lauku attīstības konsultanti, gan pašvaldību darbinieki, uzņēmumu pārstāvji, gan vienkārši ieinteresētās personas partnerības darbībā. Katra novada pašvaldība, ar domes sēdes lēmumu ir noteikusi darbinieku, kas pārstāv pašvaldību partnerībā. To skaitā ir gan pašvaldību vadītāji, gan pagastu pārvalžu vadītāji, gan attīstības nodaļu pārstāvji. No partnerības biedriem reizi trijos gados ievēl padomi, kura sastāv no priekšsēdētāja un ne vairāk kā 12 padomes locekļiem. Partnerības izpildinstitūcija ir izpilddirektors, kuru ievēl uz 3 gadiem. Izpilddirektors nav padomes loceklis.

Ņemot vērā, ka VRG īsteno arī Rīcības programmu un viena no uzņēmējdarbības jomām piekrastes teritorijā ir saistīta ar zivsaimniecību, partnerības padomē 7 padomes locekļi pārstāv tieši

# BIEDRĪBA "LIEPĀJAS RAJONA PARTNERĪBA" 2015 - 2020

zivsaimniecības intereses. VRG teritorijā vienas no būtiskākām darbības nozarēm ir lauksaimniecība, tirdzniecība, partnerības padomē divi padomes locekļi, kas pārstāv uzņēmējus, ir tieši saistīti ar šīm uzņēmējdarbības jomām. SIA "Evi&Jo" pārstāvis ir liels ieguvums padomei ar to, ka pārstāv gan lauksaimniekus, gan lauksaimniecības produktu pārstrādi un arī tirdzniecību. Ir liela pieredze uzņēmējdarbības attīstības veicināšanā Partnerības teritorijā.

Partnerības padomē darbojas divi pašvaldību pārstāvji, no kuriem viens vairāk saistīts tieši ar piekrastes pašvaldību, t.i. Pāvilostas novadu. Jau otro sasaukumu, partnerības padomē darbojas divi zivsaimniecības uzņēmēju pārstāvji no Liepājas pilsētas. VRG gan biedru pārstāvniecībā, gan padomes darbībā ir ievērots partnerības princips.

## ***Partnerības vērtības***

- Komandas gars, vienotība un saliedētība VRG iekšienē;
- Sadarbība un savstarpējā cieņa;
- Godīgums lēmumu pieņemšanā;
- Aktīvi, zināšanām bagāti un motivēt spējīgi cilvēki VRG;
- Lokālpatriotisms.

## ***Partnerības misija:***

- Vietējo resursu apzināšana un cilvēkresursu piesaistīšana VRG attīstības koordinēšanai;
- VRG izpildinstitūcija – padomdevējs VIG;
- Attīstību rosinošas vides veidošana Partnerības teritorijā, dažādojot lauku ekonomiku, zivsaimniecību, uzlabojot sociālo vidi;
- Vietējo kopienu aktivitāšu veicināšana.

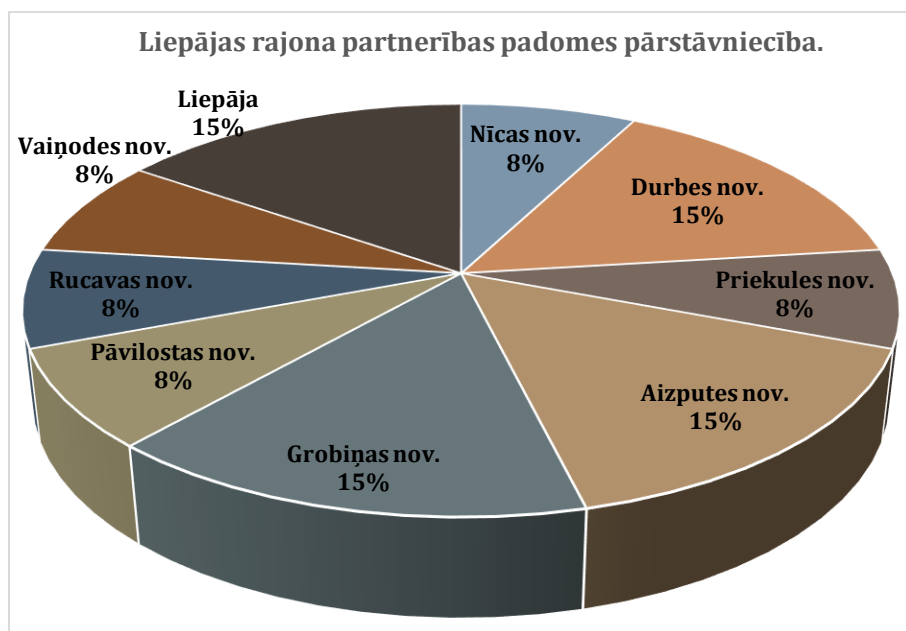

# BIEDRĪBA "LIEPĀJAS RAJONA PARTNERĪBA" 2015 - 2020

## 1.3. VRG TERITORIJAS SVID ANALĪZE

Strādājot pie Sabiedrības virzītas vietējās stratēģijas izstrādes, VRG organizēja dažādu mērķgrupu tikšanos, kuras laikā tika veikta SVID analīze. Darba grupās darbojās 1) pašvaldību pārstāvji, attīstību nodaļu darbinieki; 2) biedrību, nodibinājumu pārstāvji; 3) jauniešu pārstāvji; 4) lauku attīstības speciālistu pārstāvji; 5) tūrisma pakalpojumu sniedzēju pārstāvji; 6) uzņēmēju pārstāvji; 7) zivsaimniecības uzņēmēju pārstāvji; 8) sociālo un sadzīves pakalpojumu sniedzēju pārstāvji.

Apkopotā SVID analīze balstās uz visu darba grupu veikto katrā no pārstāvētām jomām.

	1.	STIPRĀS PUSES	KO TAS NOZĪMĒ?	SECINĀJUMI - KAS JĀDARA, LAI IZMANTOTU STIPRĀS PUSES?
IEKŠĒJIE FAKTORI	1.1.	Bagātīgs un daudzveidīgs kultūras un dabas mantojums. (t.sk. senie muižas parki, dabas parki, objekti u.c.)	Labas iestrādes kultūras mantojuma saglabāšanā un popularizēšanā. Objekti iekļauti tūrisma aprītē. Atpūtas iespējas ne tikai tūristiem, bet arī vietējiem iedzīvotājiem.	<ul style="list-style-type: none"> <li>Vietējās teritorijās jāveic objektu sakārtošana, pieejamība, kvalitāte un sasniedzamība.</li> <li>Jāveicina teritorijas tūrisma produktu atpazīstamība.</li> <li>Jāveicina ar tūrismu saistītā uzņēmējdarbība (izbraukuma tirdzniecības, kafejnīcas u.c.)</li> <li>Jāveido norādes un informācijas zīmes pie objektiem.</li> <li>Dažādu dabas un izziņu taku izveide.</li> </ul>
	1.2.	Labas iestrādes mūzizglītības attīstībā.	Mūzizglītība kā viens no veidiem, kā pilnveidot vietējo iedzīvotāju kompetences, nodarbinātības jomas pārstrukturēšanai tuvāk dzīvesvietai.	<ul style="list-style-type: none"> <li>Mūsdienīga aprīkojuma un tehnikas iegāde, apmācību organizēšana, amatnieku prasmju pārmantojamība, uzņēmējdarbības kompetenču apgūšana.</li> </ul>

## BIEDRĪBA "LIEPĀJAS RAJONA PARTNERĪBA" 2015 - 2020

1.3.	Attīstīta infrastruktūra brīvā laika pavadīšanai.	Lielākajās apdzīvotajās vietās iedzīvotājiem pieejamas sporta halles, sporta laukumi, moto, auto trases, šautuves, āra slidotavas, slēpošanas trases, āra trenāžieri. Pieejami ūdens sporta veidi. Izveidotas atpūtas takas, rotaļu laukumi, peldvietas u.c.	<ul style="list-style-type: none"> <li>• Nepieciešams veikt infrastruktūras atjaunošanu, rekonstrukciju, jaunu objektu izveidi tuvāk iedzīvotāju dzīves vietai (t.sk. mazāk apdzīvotajās vietās), jāveic objektu pielāgošana cilvēkiem ar kustību traucējumiem.</li> <li>• Jāpilnveido, jāuzlabo inventārs.</li> <li>• Jāattīsta infrastruktūra pasākumiem ar lielu dalībnieku skaitu. (sporta spēlēm, koncertiem u.c.)</li> <li>• Atjaunot nometņu infrastruktūru.</li> <li>• Aprīkot sporta halles ar inventāru, kas piemērotas arī cilvēkiem ar kustību traucējumiem.</li> <li>• Aktīvās atpūtas vietu izveide – velo, moto trases, auto bezceļa trases u.c.</li> <li>• Izveidot laipas un laivu piestātnes.</li> </ul>
1.4.	Izveidoti sociālo pakalpojumu punkti.	Visos novados ir sociālie centri, kuros pieejams sociālo pakalpojumu klāsts.	<ul style="list-style-type: none"> <li>• Nodrošināt sociālo pakalpojumu pieejamību attālākos novadu ciemos.</li> <li>• Uzlabot esošos centrus.</li> <li>• Veicināt sociālo pakalpojumu mobilitāti.</li> </ul>
1.5.	Pieejama interešu izglītība novados. Bērnu dienas centri.	Interešu izglītības novados darbojas uz skolu bāzēm vai arī atsevišķi.	<ul style="list-style-type: none"> <li>• Pilnveidot materiāli tehnisko bāzi, uzlabot dienas centrus.</li> </ul>

## BIEDRĪBA "LIEPĀJAS RAJONA PARTNERĪBA" 2015 - 2020

1.6.	Attīstīts darbs ar jaunatni.	Izveidoti jauniešu centri, vairāki centri darbojas multifunkcionāli. Jaunieši organizē pasākumus iedzīvotājiem. Ir novadi, kuros darbojas algoti jaunatnes lietu speciālisti.	<ul style="list-style-type: none"> <li>• Pilnveidot jauniešu centrus, modernizēt, radīt inovatīvus risinājumus.</li> <li>• Veicināt sadarbību ar citiem jauniešu centriem, veicināt sadarbību ar pašvaldībām.</li> <li>• Iesaistīt jauniešus pašvaldības attīstības veidošanā un ikdienas notikumos.</li> </ul>
1.7.	Iedzīvotāji apvienojušies biedrībās kopīgu interešu aizstāvībai.	Novados darbojas 325 biedrības un nodibinājumi. Ieguvēji no biedrību aktivitātēm ir ne tikai biedrību biedri, bet visa sabiedrība kopumā. Ir cilvēku grupas, kas aktīvi iesaistās vietējo kopienu sabiedrības problēmu risināšanā.	<ul style="list-style-type: none"> <li>• Zināšanu un pieredzes nodošana starp biedrībām VRG teritorijā, Latvijā un ārvalstīs.</li> <li>• Iespēju radīšana finanšu un intelektuālo resursu piesaistīšanai vietējo kopienu problēmu risināšanai.</li> <li>• Infrastruktūras un materiāli tehniskā bāzes pilnveidošana darbības nodrošināšanai.</li> </ul>
1.8.	Spēcīgi tradicionālo nozaru uzņēmumi (lauksaimniecība, mežizstrāde, transporta nozare u.c.)	Efektīvi tiek izmantoti tradicionālie resursi (meži, zeme, ūdens u.c.)	<ul style="list-style-type: none"> <li>• Jāveicina uzņēmējdarbības nozaru attīstība ar augstu pievienoto vērtību.</li> <li>• Attīstīt sadarbību starp vietējiem ražotājiem, paplašinot noieta tirgu.</li> <li>• Modernizēt esošos uzņēmumus, padarot efektīvākus preču un pakalpojumu produktus.</li> </ul>



## BIEDRĪBA "LIEPĀJAS RAJONA PARTNERĪBA" 2015 - 2020

1.9.	Saglabājušās piekrastes zvejas tradīcijas. Piekrastes zvejniecība neaizsalstošā jūrā.	Piekrastes ciemos un ostas pilsētās nodarbojas ar piekrastes zveju. Daļēji atjaunota piekrastes zvejas kuģu flote.	<ul style="list-style-type: none"> <li>• Popularizēt zvejas arodu jauniešiem, lai šīs tradīcijas saglabātu. Organizēt skolēnu prakses ostās un uz zvejas kuģiem.</li> <li>• Veicināt tūrisma attīstību ar piekrastes zvejas tradīcijām.</li> <li>• Veicināt piekrastes zvejas attīstību.</li> </ul>
1.10.	Daudzveidīgi piekrastes teritoriju attīstības resursi (dabas, kultūrvēsturiskie).	Dabas un kultūras mantojuma potenciāla izmantošana saimnieciskajā darbībā, nodarbinātības dažādošana zivsaimniecības un citos sektoros.	<ul style="list-style-type: none"> <li>• Ar zvejniecību saistītā kultūras mantojuma potenciāla izmantošana saimnieciskās darbības dažādošanā un nodarbinātības veicināšanā.</li> </ul>
1.11.	Izdevīgs ģeogrāfiskais novietojums.	Zvejniecības tūristu pieplūdums no tuvējās apkārtnes, tostarp Lietuvas.	<ul style="list-style-type: none"> <li>• Popularizēt un piedāvāt reģiona zvejniecības tradīcijas tuvākajās pilsētās.</li> </ul>
1.12.	Spēcīgs tradicionālā tūrisma piedāvājums.	Attīstīti tradicionālie viesu namu pakalpojumi ar naktsmītnēm un pirtīm.	<ul style="list-style-type: none"> <li>• Pieejamības veicināšana, jaunu pakalpojumu/ produktu attīstība. Informācijas pieejamības veicināšana.</li> <li>• Novadu atpazīstamība / zīmola izstrāde.</li> <li>• Jaunu tūrisma maršrutu izstrāde, dabas takas ar izziņas un mācību elementiem, putnu novērošanas torņi u.c.</li> </ul>
1.13.	Spēcīgs kultūrvēsturiskais mantojums.	Teritorijai raksturīgās tradīcijas un etnogrāfija kā tūrisma produkts.	<ul style="list-style-type: none"> <li>• Iekļaut tūrisma produktos atraktīvus un Kurzemi raksturojošus objektus. Izveidot kā kopīgu teritorijas tūrisma piedāvājumu.</li> </ul>

## BIEDRĪBA "LIEPĀJAS RAJONA PARTNERĪBA" 2015 - 2020

	2.	VĀJĀS PUSES	KO TAS NOZĪMĒ?	SECINĀJUMI - KAS JĀDARA, LAI NOVĒRSTU VĀJO PUŠU IETEKMI?
	2.1.	Iedzīvotāju skaita samazinājums, kam seko sabiedrisko pakalpojumu samazināšana.	Tukšas lauku skolas un citas neizmantotas ēkas un objekti. Slogs pašvaldību budžetam, vides degradācija.	<ul style="list-style-type: none"> <li>Iesaistīt vietējos iedzīvotājus, biedrības, uzņēmējus jaunu funkciju atrašanai esošai infrastruktūrai, radīt objektiem "otro elpu".</li> <li>Rekonstruēt telpas, atjaunot un labiekārtot, pielāgošana jaunām funkcijām (nometnēm, apmācību centriem, sociāliem centriem u.c.)</li> </ul>
	2.2.	Novadu teritorijās trūkst labiekārtotas un drošas brīvā laika pavadīšanas vietas tajā skaitā pie ūdenstilpnēm.	Netiek pilnībā izmantotas esošas dabas un kultūras bagātības brīvā laika infrastruktūras izveidei. Vecās infrastruktūras nav sakārtotas, trūkst aprīkojuma vai esošais novecojis un neatbilst mūsdienu standartiem attālākos novadu pagastos.	<ul style="list-style-type: none"> <li>Iesaistīt vietējos iedzīvotājus, biedrības, uzņēmējus infrastruktūras sakārtošanā.</li> <li>Atjaunot vai izveidot jaunus infrastruktūras objektus brīvā laika pavadīšanai.</li> <li>Popularizēt tautas sportu un veselīgu dzīves veidu īpaši skolēnu vidū.</li> <li>Rekonstruēt sporta zāles un stadionus mūsdienu prasībām.</li> <li>Brīvdabas estrāžu izveide vai veco atjaunošana.</li> </ul>
	2.3.	Sociālie pakalpojumi nav pieejami mazākajās apdzīvotās vietās. Sociālo māju trūkums, pakalpojumu nepieejamība, speciālistu trūkums. Specializēta transporta trūkums.	Iedzīvotāju maksātspēja, izliek iedzīvotājus no dzīvokļiem. Trūkst līdzekļu, lai rekonstruētu tukšās mājas par sociālām mājām. Attālākos novada centros trūkst sociālo pakalpojumu klāsts. Trūkst speciālistu lauku teritorijās (psihologi, logopēdi, specifiski speciālisti).	<ul style="list-style-type: none"> <li>Pašvaldības ēkām mainīt statusu, lai varētu kļūt par sociālo dzīvojamo māju.</li> <li>Sadarbībā ar uzņēmējiem, biedrībām veicināt pakalpojumu pieejamību arī attālākos novadu pagastos.</li> <li>Veicināt sadarbību pašvaldību starpā speciālistu kopējai piesaistei un finansēšanai.</li> </ul>

## BIEDRĪBA "LIEPĀJAS RAJONA PARTNERĪBA" 2015 - 2020

2.4.	Jauniešu skaita samazināšanās un aizplūšana uz lielajiem centriem.	Samazinās iedzīvotāju skaits, netiek izmantots jauniešu potenciāls kā resurss. Pašvaldība nekomunicē ar jauniešiem, neveicina jauniešu līdzdalību.	<ul style="list-style-type: none"> <li>• Veicināt jauniešu nodarbinātību.</li> <li>• Iesaistīt jauniešus pašvaldību attīstībā un ikdienas aktivitātēs.</li> <li>• Organizēt tikšanos jauniešiem ar uzņēmējiem.</li> <li>• Atbalstīt uzņēmēju projektus, kuri piedāvā darbu jauniešiem.</li> </ul>
2.5.	Jauniešu centru pieejamības trūkums attālākajos novadu pagastos.	Jauniešu aktivitātes notiek novadu centros, jaunieši no attālākajiem pagastiem nevar apmeklēt jauniešu centrus, pasākumus, jo nav iespējams nokļūt dēļ transporta. Pašvaldību nostāja jaunatnes darba virzībā. Jaunieši netiek iesaistīti kā resursi.	<ul style="list-style-type: none"> <li>• Veicināt un atbalstīt jauniešu biedrības, jauniešu centru izveidi novados un pagastos.</li> </ul>
2.6.	Vietējām biedrībām nepietiekoša infrastruktūra darbības nodrošināšanai, trūkst speciālistu, inovatīvu ideju trūkums, motivācija. Grūtības biedrībām nodrošināt pārmantojamību biedrību darbā. Zema biedrību atpazīstamība.	Trūkst aprīkojuma biedrības darbam, neremontētas telpas dažādām aktivitātēm. Trūkst finansējuma speciālistu apmaksai, reklāmai, mājas lapu izveidei un uzturēšanai. Cilvēkresursu trūkums un Grūtības piesaistīt jaunus līderus.	<ul style="list-style-type: none"> <li>• Veicināt biedrību infrastruktūras un aprīkojuma uzlabošanu.</li> <li>• Organizēt apmācības un pieredzes apmaiņas braucienus biedrību biedriem.</li> <li>• Īstenot sadarbības projektus starp biedrībām, iesaistot dažādu organizāciju biedrus.</li> <li>• Atbalstīt projektus, kas veicina biedrību atpazīstamību un darbības popularizēšanu.</li> </ul>

## BIEDRĪBA "LIEPĀJAS RAJONA PARTNERĪBA" 2015 - 2020

2.7.	Birokrātija un dažreiz nesamērīgas prasības uzņēmējdarbības attīstībai zivsaimniecībā. Zinošu darbinieku trūkums. Nav jaunā maiņa zivsaimniecības nozarē. Jūrasspējīgu kuģu trūkums piekrastē.	Nesamērīgas PVD prasības zivju tirgotājiem salīdzinājumā ar citām ES valstīm. Ar zivsaimniecību saistītas pieredzes nodošana – nav kas nodod un saņem zināšanas un pieredzi.	<ul style="list-style-type: none"> <li>Iesaistīties normatīvo aktu izstrādes, kas veicina uzņēmējdarbības attīstību valstī.</li> <li>Veicināt veco zvejnieku darba prasmju pārmantojamību.</li> <li>Piekrastes pašvaldību skolās organizēt klases ar zvejniecības novirzienu.</li> <li>Meklēt iespējas iegādāties mācību zvejas laivas, lai veicinātu jauniešiem interesi par zvejas arodu.</li> </ul>
2.8.	Laika apstākļu strauja mainība.	Grūti plānot zivsaimniecības biznesa attīstību.	<ul style="list-style-type: none"> <li>Veicināt alternatīvu biznesa iespēju attīstību Baltijas jūrā.</li> </ul>
2.9.	Novcojusi un tūristu plūsmai neatbilstoša piekrastes infrastruktūra, kas neļauj izcelt piekrastes vērtības un palielināt sociālekonomisko ieguvumu.	Neatbilstoša infrastruktūra veicina piekrastes aizsargājamo biotopu mazināšanos un iznīkšanu. Neaktīva uzņēmējdarbības vide piekrastes un pludmales teritorijās.	<ul style="list-style-type: none"> <li>Atbilstošas piekrastes un pludmales infrastruktūras izveide.</li> <li>Veicināt uzņēmējdarbības attīstību piekrastes un pludmales teritorijā, attīstot tūrisma produktus un pakalpojumus, kā arī veicinot nodarbinātību.</li> </ul>
2.10.	Nepietiekami izmantotas brīvā laika pavadīšanas iespējas piekrastes un pludmales daļā.	Piekrastes un pludmales daļās trūkst atbilstošs labiekārtojums atpūtai, rekreācijai un brīvā laika pavadīšanai.	<ul style="list-style-type: none"> <li>VRG teritorijas pludmales un piekrastes sakārtošana, infrastruktūras izveide.</li> </ul>
2.11.	Darbaspēka trūkums ražošanas sektorā.	Trūkst cilvēki, kas gatavi strādāt fizisku un mazkvalificētu darbu, grūtības atrast darbiniekus lielākām ražotnēm.	<ul style="list-style-type: none"> <li>Veicināt ražošanas modernizāciju, aizstājot mazkvalificēto fizisko darbu ar tehnoloģijām.</li> <li>Veicināt ražošanu ar augstu pievienoto vērtību, kurā procesu pamatā ir intelektuāli resursi.</li> </ul>

## BIEDRĪBA "LIEPĀJAS RAJONA PARTNERĪBA" 2015 - 2020

2.12.	Asa starptautiska konkurence uzņēmējdarbībā.	Tiek importētas preces un pakalpojumi no citām valstīm, bieži par zemākām cenām, trūkst mehānismu, kas aizsargā vietējo ražotāju.	<ul style="list-style-type: none"> <li>• Veicināt uzņēmēju sadarbību un apvienošanos biedrībās, kooperatīvos.</li> <li>• Sniegt lielāku atbalstu uzņēmējdarbībai (piem., apmaksā dalībai izstādēs ārpus Latvijas)</li> </ul>
2.13.	Finanšu līdzekļu nepieejamība uzņēmējdarbībai.	Neadekvāti nosacījumi kredīta saņemšanai uzņēmējdarbībai. Atbalsts no bankas. Komerbankās nav iespējams saņemt kredītu, lai uzsāktu biznesu, īpaši jaunie uzņēmējiem.	<ul style="list-style-type: none"> <li>• Atbalstīt krājaizdevumu sabiedrību izveidi novados, kas atbalsta uzņēmējdarbību.</li> <li>• Esošo uzņēmēju atbalsts biznesa uzsākšanai jaunie uzņēmējiem (finansiāls aizdevums, praktiskā pieredze, prakses vietas u.c.)</li> </ul>
2.14.	Trūkst aprīkotas, mūsdienīgas tirdzniecības vietas novadu centros un lielākajās pilsētās.	Vietējiem ražotājiem galvenais preču noieta tirgus ir novadu centri un lielās pilsētas, trūkst tirdzniecības vietas produkcijas noieta veicināšanai.	<ul style="list-style-type: none"> <li>• Atbalstīt tirdzniecības vietu izveidi novados un lielākajās apdzīvotajās vietās, pilsētās ārpus lauku teritorijas.</li> <li>• Atbalstīt kooperāciju izveidošanu starp uzņēmējiem, mājražotājiem u.c.</li> <li>• Veicināt vietējo preču piegāžu ķēdes izveidi.</li> </ul>
2.15.	Vāja informācijas aprīte tūrisma pakalpojumu piedāvājumā. Zema tūrisma pakalpojumu un produktu sasniedzamība. Neattīstīts vietējais un starptautiskais mārketinga tūrisma nozarē.	Trūkst informatīvās sadarbības un reklāmas. Slikta ceļu kvalitāte. Reti kursē sabiedriskais transports. Teritorija un apskates objekti ir maz atpazīstami gan vietējā, gan starptautiskā līmenī.	<ul style="list-style-type: none"> <li>• Veicināt sadarbību starp tūrisma pakalpojuma sniedzējiem.</li> <li>• Ceļu infrastruktūras sakārtošana. Veloceliņu tīkla izveide.</li> <li>• Veicināt tūrisma produktu popularizēšanu un teritorijas atpazīstamību vietējā un starptautiskā līmenī.</li> </ul>

## BIEDRĪBA "LIEPĀJAS RAJONA PARTNERĪBA" 2015 - 2020

	3.	IESPĒJAS	KO TAS NOZĪMĒ?	KAS JĀDARA, LAI ATTĪSTĪTU IESPĒJAS?
		Veicināt sabiedrības līdzdalību, aktivitāti novados.	Iespēja aktivizēt un iesaistīt sabiedrību kopēju mērķu sasniegšanā.	<ul style="list-style-type: none"> <li>• Aktivizēt sabiedrisko centru darbību un nodrošināt iedzīvotāju apmācības.</li> <li>• Aprīkot esošos sabiedriskos centrus un izveidot jaunus centrus.</li> </ul>
		Nodrošināt pakalpojumus novadu pagastos.	Iespēja uzlabot pakalpojumu pieejamību pagastos, ceļot iedzīvotāju dzīves kvalitāti.	<ul style="list-style-type: none"> <li>• Izveidot un atjaunot pakalpojumu centrus pagastu iedzīvotājiem.</li> </ul>
		Veicināt kultūras un dabas mantojuma saglabāšanu.	Iespēja uzturēt un saglabāt esošo kultūras un dabas mantojumu, nodrošinot to pieejamību vietējiem iedzīvotājiem un tūristiem.	<ul style="list-style-type: none"> <li>• Veikt kultūras un dabas mantojuma objektu uzturēšanu, atjaunošanu un labiekārtošanu.</li> </ul>
		Izveidot, uzturēt un pilnveidot infrastruktūru uzņēmējdarbībai, iedzīvotāju pakalpojumu saņemšanai un brīvā laika pavadīšanai.	Iespēja veidot iedzīvotājiem un uzņēmējiem nepieciešamo infrastruktūru dzīves kvalitātes un ekonomiskās aktivitātes nodrošināšanai ilgtermiņā.	<ul style="list-style-type: none"> <li>• Veikt iedzīvotājiem un uzņēmējdarbībai nozīmīgās infrastruktūras izveidi, uzturēšanu un pilnveidošanu.</li> </ul>
		Veicināt tūristu skaita pieaugumu, kā arī vietējo preču un pakalpojumu tirgus noietu.	Izmantot pierobežas tuvumu, lai uzlabotu tūristu plūsmu, kā arī sekmētu vietējo uzņēmēju ieņēmumus pārdodot savus produktus un pakalpojumus kaimiņvalstīs (t.sk. eksportējot)	<ul style="list-style-type: none"> <li>• Veicināt tūrisma nozares un vietējo uzņēmēju kapacitāti darbojoties kaimiņvalstu tirgū.</li> <li>• Sekmēt sadarbību ar dažādām organizācijām t.sk. vietējām VRG) un uzņēmumiem kaimiņvalstīs.</li> </ul>
		Efektīvi izmantot pieejamos resursus uzņēmējdarbības attīstībai (jūra, meži, lauksaimniecības zeme,	Iespējas attīstīt, uzlabot uzņēmējdarbību tūrismā, kokmateriālu pārstrādē, kurināmā ražošanā, aktīvās atpūtas piedāvājumos,	<ul style="list-style-type: none"> <li>• Veicināt tūrisma attīstību Baltijas jūras piekrastē un lauku tūrismu iekšzemē.</li> <li>• Balstoties uz tradicionālajām nozarēm, attīstīt produktus un pakalpojumus ar augstu pievienoto vērtību.</li> </ul>

## BIEDRĪBA "LIEPĀJAS RAJONA PARTNERĪBA" 2015 - 2020

	upju tīkls, pierobeža, Liepājas tuvums, ostas, labs ceļu tīkls).	mājražošanā, tirdzniecība u.c. tradicionālajās nozarēs, attīstot produktus un pakalpojumus ar augstu pievienoto vērtību.	
	Izveidot jaunus, inovatīvus tūrisma pakalpojumus tūrisma sezonas ietekmes mazināšanai.	Iespēja radīt inovatīvus, tūristus piesaistošus pakalpojumus, kas būtu pieejami arī ārpus tradicionālā tūrisma sezonas laika.	<ul style="list-style-type: none"> <li>• Veikt jaunu un radošu tūrisma pakalpojuma izveidi.</li> <li>• Veicināt tūrisma pakalpojumu sniedzēju kapacitāti (zināšanas, prasmes, pieredzi), jaunu un inovatīvu tūrisma pakalpojumu radīšanai.</li> </ul>
	Īstenot starpnovadu un starpnozaru sadarbības sadarbību tūrisma jomā.	Iespēja veidot kompleksu tūrisma piedāvājumu novados un reģionā kopumā.	<ul style="list-style-type: none"> <li>• Īstenot dažādu tūrisma pakalpojumu sniedzēju kopprojektus.</li> <li>• Organizēt tūrisma uzņēmēju dienas, mācības, pieredzes apmaiņas.</li> </ul>
	Jūras tūrisma attīstība.	Iespēja veidot jaunu pakalpojumu veidu, zivsaimniecības "tukšajā" periodā.	<ul style="list-style-type: none"> <li>• Veicināt zivsaimniecības uzņēmumus radīt jaunus, inovatīvus pakalpojumu veidus.</li> </ul>
	Vietējo zivsaimniecības produktu tirdzniecība un popularizēšana. Zvejniecības attīstības uzlabošana.	Mazajos piekrastes ciemos saglabāt vietējās zivju kūpināšanas tradīcijas. Novecojis aprīkojums uz zvejas kuģiem.	<ul style="list-style-type: none"> <li>• Izveidot zivju kūpinātavas, tirdzniecības vietas.</li> <li>• Radīt iespēju zivsaimniecības produkcijai radīt lielāku pievienoto vērtību.</li> <li>• Veicināt zivsaimniecības uzņēmējus īstenot projektus pieejamos fondos, lai mazinātu zvejniecības ietekmi uz vidi, nepieciešamas investīcijas uz kuģu klājiem un zvejas kuģu aprīkojumā.</li> </ul>

## BIEDRĪBA "LIEPĀJAS RAJONA PARTNERĪBA" 2015 - 2020

	Jahtu ziemošanas pakalpojuma nodrošināšana. Kuģu remontu.	Piedāvāt ārzemniekiem un vietējiem jahtu īpašniekiem iezīmot jahtas ostās. Vietējo kuģu un laivu remonta pakalpojumu nepieciešamība.	<ul style="list-style-type: none"> <li>Pašvaldībai, sadarbībā ar uzņēmējiem attīstīt, pilnveidot ostu infrastruktūru.</li> <li>Radīt jaunus pakalpojumu veidus.</li> </ul>
	Mazvērtīgo zivju pārstrādes.	Mazvērtīgo zivju īpatsvars piejūrā.	<ul style="list-style-type: none"> <li>Attīstīt inovatīvas tehnoloģijas mazvērtīgo zivju sugu pārstrādei.</li> <li>Sekmēt zivsaimniecības nozares uzņēmumu sadarbību, stimulējot inovācijas zvejniecībā, veidojot un ieviešot jaunus produktus, metodes, procesus.</li> </ul>
	Attīstīt, pilnveidot ostu infrastruktūru.	Ostās novecojusi tehnika, aprīkojumi.	<ul style="list-style-type: none"> <li>Rosināt zivsaimniecības uzņēmējus iesaistīties projektos, kas sniedz atbalstu zvejniekiem nepieciešamajos ieguldījumos ostās, lai paaugstinātu izkrauto zvejas produktu kvalitāti, veicinātu vides aizsardzību un uzlabotu darba apstākļus un drošību.</li> </ul>

4.	DRAUDI	KO TAS NOZĪMĒ?	KAS JĀDARA, LAI NOVĒRSTU DRAUDU IETEKMI?
	Iedzīvotāju skaita samazināšanās	Publiskā un privātā sektora pakalpojumu pieejamības samazināšanās (izglītības, veselība, kultūra, tirdzniecība, transports u.c.), kas veicina iedzīvotāju migrāciju uz lielākiem attīstības centriem.	<ul style="list-style-type: none"> <li>Veicināt mūsdienīgas uzņēmējdarbības (īpaši mazo uzņēmējdarbības formu un pašnodarbinātības) attīstību, lai sekmētu iedzīvotāju iespējas nodrošināt sevi ekonomiski ārpus lielajiem attīstības centriem.</li> </ul>



## BIEDRĪBA "LIEPĀJAS RAJONA PARTNERĪBA" 2015 - 2020

			<ul style="list-style-type: none"> <li>Plānot un investēt infrastruktūrā un pakalpojumos, saskaņā ar iedzīvotāju skaita izmaiņu prognozēm ilgtermiņā.</li> </ul>
	Kvalificēta darbaspēka trūkums un darba spēka aizplūšana.	Ierobežotas iespējas attīstīt ekonomiku ar augstu pievienoto vērtību, kā arī veidot ražotnes ar lielu darba vietu skaitu.	<ul style="list-style-type: none"> <li>Veicināt iedzīvotāju kompetences (prasmes, iemaņas, attieksmes).</li> <li>Veidot klāsterus un nozaru apvienības, lai veicinātu zināšanu un pieredzes koncentrāciju un piesaisti.</li> </ul>
	Zivju resursu samazināšanās Baltijas jūrā.	Zivsaimniecības nozares samazināšanās, radot uzņēmumu darbības sašaurināšanos un darba vietu samazinājumu.	<ul style="list-style-type: none"> <li>Attīstīt citus ekonomiskās aktivitātes virzienus piekrastē, kas nav tiešā veidā saistīti ar zivsaimniecību (piemēram, tūrisma pakalpojumi).</li> </ul>
	Piekrastē zveju apdraud roņi.	Pelēko roņu populācijai sākot palielināties, vienlaicīgi pieaug arī to nodarīto zaudējumu piekrastes zvejai apjoms, jo tie bojā zvejnieku izliktos zvejas rīkus un tajos esošo lomu.	<ul style="list-style-type: none"> <li>Nepieciešams aprīkojums, lai mazinātu roņu postījumus piekrastes zvejā.</li> </ul>
	Klimata pārmaiņas un krasta erozija.	Pārmaiņas piekrastes klimatā un krasta līnijā, kas būtiski var ietekmēt ekonomiku (piemēram, zivsaimniecību) un dzīves telpu (piekrastes pilsētas un ciemus).	<ul style="list-style-type: none"> <li>Izglītot uzņēmējus un plašāku sabiedrību par klimata pārmaiņām un to iespējamo ietekmi uz piekrastes ekonomiku nākotnē.</li> <li>Īstenot klimata pārmaiņu mazinošus projektus vietējā līmenī.</li> </ul>

## 1.4. TERITORIJAS ATTĪSTĪBAS VAJADŽĪBU IDENTIFICĒŠANA UN POTENCIĀLA ANALĪZE

Ņemot vērā iepriekš minētos statistiskos datus, teritorijas SVID analīzi, darba grupu analīzi un plānošanas dokumentus, nosakām galvenās vajadzības un potenciālās attīstības jomas, kurām sniedzams atbalsts 2014.-2020.gadā. Būtiski ir attīstīt infrastruktūru VRG teritorijā, labiekārtot iedzīvotājiem un tūristiem pieejamas, drošas aktīvās atpūtas vietas, brīvā laika pavadīšanas vietas ģimenēm, visu vecumu iedzīvotāju grupām. Projektos būtu nepieciešams iekļaut arī tādas aprīkojumus, kas piemērotas iedzīvotājiem ar kustību traucējumiem. Pievilcīga vide iedzīvotājiem kur viņiem atpūsties, strādāt, pilnveidoties ir viens no priekšnosacījumiem tam, lai lauku iedzīvotāji neaizbrauktu no savām dzīves vietām uz lielajām pilsētām vai ārzemēm. VRG teritorijā esošajos novados populāri ir dažādi vietējie svētki, tradīcijas, kas ir kā kultūrvēsturiskais mantojums un vietējā identitāte novadam. Svarīgi ir saglabāt šīs kultūras tradīcijas, kurās iesaistās vietējie iedzīvotāji, vietējās kopienas, kas šo mantojumu nodod tālāk nākamajām paaudzēm. Tie ir gan deju kolektīvi, kori, teātru kopas u.c. Lai atbalstītu šo tradīciju saglabāšanu, svarīgi radīt pievilcīgu vidi kopīgiem pasākumiem (piem. estrādes, sporta stadioni utt.) Liepājas rajona partnerības teritorijā populārākie sporta veidi ir moto un auto krosi, basketbols, volejbols, florbols, futbols, vieglatlētika, orientēšanās sports u.c., kuros iesaistās liela daļa teritorijas iedzīvotāju. Novados ir izveidotas trenāžieru zāles, āra trenāžieri, āra sporta laukumi un citi sportam piemēroti infrastruktūras objekti. Lai pievērstu iedzīvotājus tautas sportam, nepieciešamas izveidot vēl inovatīvāku, mūsdienīgāku un jebkuram pieejamu infrastruktūru sporta aktivitātēm. Svarīgi ir apgādāt sporta centrus, laukumus ar jauniem, mūsdienīgiem sporta inventāriem. Veicināt tādu sporta veidu attīstību, kas būtu pieejams arī ziemā. Veidot sporta zāles, stadionus, trases dažādiem sporta veidiem, lai varētu organizēt liela mēroga sacensības, kas dotu pienesumu vietējai ekonomikai, tūrismam.

Kā vienu no problēmām iedzīvotāji min skolu jaunatnes nodarbinātības trūkumu vasaras mēnešos, brīvlaikos. Daudzus gadus atpakaļ ļoti attīstīta bija nometņu kustība, tad krīzes periodā tā mazliet pazuda, bet tagad atkal ir liels pieprasījums no vecākiem, lai bērniem vasarās varētu piedāvāt iespēju darboties nometnēs. Nepieciešams atjaunot, pilnveidot esošās nometņu vietas, izveidot jaunas, jo pieprasījums pēc šādiem pakalpojumiem strauji pieaug.

Partnerības teritorijā aktīvi darbojas dažādu jomu kopienas, biedrības, par ko pārliecinājāmie jau iepriekšējā plānošanas periodā. Ir svarīgi saglabāt vietējo iedzīvotāju ieinteresētību pašiem uzlabot dzīves vidi, radīt jaunas iespējas, veicināt kopienu sadarbību.

Iedzīvotāju izceļošana un skaita samazināšanās nākotnē negatīvi ietekmē arī uzņēmējdarbību. Kā norāda uzņēmēju SVID analīzes, trūkst darbinieku, kas var veikt mazāk kvalificētus darbus. Būtiskākās uzņēmējdarbības jomas VRG teritorijā ir mežsaimniecības, kokapstrāde, lauksaimniecība, transporta pakalpojumi, zivsaimniecība, ražošana, tirdzniecība. Ņemot vērā NVA datus, lielākais bezdarba līmenis ir Vainodes un Priekules novados. Nepieciešams veicināt uzņēmējdarbības uzlabošanu vai jaunu attīstību īpaši šajos novados. Nepieciešams atbalsts uzņēmējdarbības radīšanai un attīstībai visā VRG teritorijā, jāveicina un jāatbalsta tieši sīko, mazo

## BIEDRĪBA "LIEPĀJAS RAJONA PARTNERĪBA" 2015 - 2020

un vidējo uzņēmumu attīstību. Ir potenciāls attīstīties mājražošana, jo viena no būtiskākajām uzņēmējdarbības nozarēm ir tieši lauksaimniecība. Lai apgūtu jaunas prasmes, zināšanas un spētu konkurēt darba tirgū, nepieciešama darbinieku apmācība. Ir nepieciešams VRG teritorijā attīstīt mūžizglītības iespējas tuvāk dzīves vietai.

Zivsaimniecības uzņēmējdarbības dažādošana, pievienotās vērtības veidošana visos zvejas un akvakultūras produktos ir viens no svarīgākajiem uzdevumiem Baltijas jūras piekrastes teritorijās. Jāstiprina un jāatbalsta zivsaimniecības nozares uzņēmējdarbību, radot arī jaunas darba vietas, veicināt zvejas tradīciju prasmju nodošanu jauniešiem, lai saglabātu ilgtspējīgu zivsaimniecības nozares attīstību. Veicināt sadarbību zivsaimniecības uzņēmējiem ar tūrisma pakalpojumu sniedzējiem Baltijas jūras piekrastē, piedāvājot jaunus inovatīvus pakalpojumus saistībā ar jūru un piekrasti, kā arī tādu projektu īstenošana, kas mazina sezonālās ietekmes uzņēmējdarbību. Piekrastē saglabāt zvejniekciemu īpašo kultūrvidi, izveidot tādu infrastruktūru, kas mazina dabas resursu noplicināšanos (piem., koka laipas, takas, stāvlaukumi, ielas un ceļi) dabas objektos. Ar zivsaimniecību saistīto objektu atjaunošana, to pielāgošana tūrisma pakalpojuma nodrošināšanai un tūrisma informācijas sistēmas pilnveidei (norādes, informācijas plāksnes). Infrastruktūras izveide, uzlabošana Baltijas jūras piekrastes pludmalēs, t.sk. labiekārtošana (piem. servisa vagoniņi, glābšanas dienests, telšu vietas, sauļošanās vietas, rotaļu elementi, tualetes, dzeramā ūdens nodrošināšana). Kultūras, dabas mantojuma un vides resursu saglabāšana, sniegs ieguldījumu arī uzņēmējdarbības vides uzlabošanai. Sakārtota piekrastes vide, uzlabota piekļuve jūrai veicinās tūrisma attīstību un zivsaimniecības uzņēmējdarbību, nodrošinās piekrastes ilgtspējīgu attīstību.

Ņemot vērā to, ka VRG teritorijā ir labs ceļu tīkls, jūras piekraste, ir daļēji sakārtotas pieejas publiskajiem ūdeņiem, kas ir viens no priekšnosacījumiem tūrisma attīstībai un esošo tūrisma pakalpojumu uzlabošanai, jaunu inovatīvu ar vietējo identitāti raksturojošu tūrisma pakalpojumu dažādošanu. Veicināt tūrisma pakalpojumu sniedzēju sadarbību ar vietējo produktu ražotājiem, nodrošinot dažādību pakalpojuma piedāvājumā tūristiem. Lai veicinātu tūrisma attīstību, ūdens tilpes tuvumā izveidot makšķerēšanas vietas, labiekārtot tās.

Pamatojoties uz Liepājas rajona partnerības attīstības vīziju 2025.gadam, kā arī darba grupās pārrunāto, jāveicina tādu projektu īstenošanu tūrisma jomā, kas veicina:

- Tūrisma sezonas pagarināšanu;
- Zivju produkcijas pieejamību;
- Iespēju piedalīties procesos (pakalpojums, produkcijas sagatavošana u.tml.);
- Jauniešu līdzdalību;
- Aktīvā tūrisma attīstību;
- Makšķerēšanas tūrisma attīstību; tūrisma attīstību, kas saistīts ar tradīcijām;
- Dabas un kultūras mantojuma saglabāšanu;
- Radīt kompleksus tūrisma piedāvājumus

## **Risinājumi:**

### **1) Ilgtspējīga VRG teritorijas attīstība.**

- Infrastruktūras objektu atjaunošana, pārbūve, jaunu objektu izveide tuvāk iedzīvotāju dzīves vietai. Jāattīsta infrastruktūra iedzīvotāju dzīves vides uzlabošanai, tajā skaitā nometņu vietas, sporta stadioni, sporta halles, estrādes, velo, moto, auto infrastruktūru, baseinu, peldvietu u.c.
- Veicināt sociālo pakalpojumu dažādošanu un sasniedzamību.
- Veicināt ekoloģiski ilgtspējīgu un resursu ziņā efektīvu teritorijas attīstību.

### **2) Atbalsts sabiedriskām aktivitātēm.**

- Atbalstīt vietējo iedzīvotāju, kopienu aktīvu iesaistīšanos sabiedrisko aktivitātē dažādošanā.
- Infrastruktūras un materiāli tehniskās bāzes pilnveidošana kopienu darbību dažādošanai, uzlabošanai, jaunu inovatīvu risinājumu ieviešanai.
- Atbalstīt jauniešu organizāciju centru izveidi un labiekārtošanu.
- Atbalstīt bērnu un jauniešu materiāli tehniskās bāzes brīvā laika pavadīšanas iespēju dažādošanu.

### **3) Vietējās ekonomikas stiprināšana.**

- Esošo uzņēmumu darbības efektivitātes paaugstināšana, darbības dažādošana un pilnveidošana (nelauksaimnieciskā uzņēmējdarbība, mājražošana, amatniecība, pakalpojumu attīstība, tūrisms un zivsaimniecība).
- Pievienotās vērtības veidošana vietējiem produktiem.
- Attīstīt sadarbību, kooperāciju starp vietējiem ražotājiem, veicinot jaunu realizācijas tirgu atrašanu.
- Veicināt jaunu uzņēmumu radīšanu, īpaši atbalstot jauniešu iesaistīšanos.
- Vietējās produkcijas realizācijas vides radīšana vai labiekārtošana.
- Darbinieku, uzņēmumu īpašnieku apmācību organizēšana, amata prasmju pārmantojamība, uzņēmējdarbības kompetenču apgūšana, jaunas pieredzes, zināšanu apgūšana. Popularizēt zvejas arodu jauniešiem, lai saglabātu piekrastes tradīcijas. Pieredzes apmaiņas braucieni.
- Veicināt alternatīvu, inovatīvu biznesa iespēju attīstību VRG teritorijā.
- Atbalstīt vietējo produktu popularizēšanu, atpazīstamību, zīmolu izveidi un virzīšanu tirgū.
- Starptautiskās sadarbības projektu īstenošana vietējo produktu virzīšanai tirgū.
- Uzņēmēju, tajā skaitā zivsaimniecības, sadarbību ar tūrisma pakalpojuma sniedzējiem.

### **4) Kultūras un dabas mantojuma saglabāšana.**

- Izmantot dabas un kultūras mantojumu kā resursu tūrisma pakalpojuma dažādošanai.
- Vietējās teritorijās objektu sakārtošana, pieejamība, kvalitāte un sasniedzamības veicināšana.
- Sekmēt bioloģiskās daudzveidības saglabāšanu un vides resursu "gudru", inovatīvu izmantošanu tautsaimniecībā.
- Sakrālā kultūras mantojuma attīstība saistībā ar ēku izmantošanu kultūras un tūrisma aktivitātēm.

## BIEDRĪBA "LIEPĀJAS RAJONA PARTNERĪBA" 2015 - 2020

### 1.5. STARPTERRITORIĀLĀS UN STARPVALSTU SADARBĪBAS VAJADŽĪBU NOVĒRTĒJUMS

VRG līdz šim ir bijusi neliela pieredze starptautiskajā sadarbībā. Partnerības teritorijā vietējām kopienām, pašvaldībām ir ilgtermiņa sadarbība ar dažādām organizācijām, pašvaldībām Latvijā un ārvalstīs.

VRG kopš 2010.gada jūnija ir noslēgusi līgumu par sadarbību ar Kretingas VRG Lietuvā un kopš 2009.gada janvāra ir sadarbības līgums ar Skuodas VRG Lietuvā ar kuriem kopā arī īstenots viens straptautiskais projekts jauniešiem. Gan Skuodas VRG, gan Liepājas rajona partnerība regulāri sadarbojas, piedaloties kopējos pasākumos.

Nepieciešams turpināt iesākto sadarbību projektu īstenošanā un attīstīt jaunu starptautisko un starpterritoriālo sadarbību. Lai uzlabotu sadarbības projektu nozīmi lauku teritorijas attīstībā, jāveicina tādu starptautisku projektu īstenošanu, kas palīdz sasniegt Stratēģijā izvirzītos mērķus. Svarīgi Starptautiskajos projektos iesaistīt mazos, vidējos uzņēmējus un mājražotājus, lai uzlabotu vietējiem produktiem pievienoto vērtību, lai uzņēmēji veiksmīgāk ieļautos ES tirgū, radītu jaunas uzņēmējdarbības jomas un jaunus, inovatīvus produktus.

Lauku attīstības nozarē ir uzsākts Straptautisks projekts sadarbībā ar Jelgavas lauku partnerību "Lielupe", Igaunijas un Somijas VRG par vietējo uzņēmēju attīstības iespējām, sadarbību, uzņēmuma paaudžu maiņām un mārketingu.

Būtiski ir veicināt tādu starpterritoriālo un starptautisko sadarbību, kas veicina tūrisma jomas attīstību. Īpaši būtiski ir veicināt sadarbību starp Baltijas jūras piekrastes VRG. Tā kā Liepājas rajona partnerības teritorijai ir gara Baltijas jūras piekraste un attīstīta zivsaimniecības nozare, pēc sarunām ar šīs nozares pārstāvjiem, secinājām, ka svarīgi ir iesaistīties tādos projektos, kas dod iespēju iepazīties ar ES valstu pieredzi sadarbības veidošanā starp zivsaimniecības uzņēmējiem vietējās produkcijas mārketingam, pārstrādei, jaunu inovatīvu noieta tirgus veidošanā. Sadarbību veidojot ar to valstu VRG, kuras atrodas Baltijas jūras piekrastē un tādām valstīm, kurās veiksmīgi attīstījies sadarbības tīkls starp zivsaimniecības uzņēmējiem.

Projektu ietvaros jāveicina esošo un potenciālo uzņēmumu ilgpējīgas attīstības nodrošināšanu, zināšanu un prakses pārņemšanu, produktu un pakalpojumu dažādošanu, kopīga noieta tirgus meklēšanu, jāveicina *sadarbību uzņēmēju starpā*, inovatīvu tehnoloģiju ieviešana, atbildīga resursu patēriņa praksi.

Liepājas rajona partnerības teritorija ir bagāta ar savu kultūru, tradīcijām. Starptautiskās un starpterritoriālās sadarbības ietvaros jāveicina kultūras mantojuma saglabāšana un popularizēšana, jaunu prasmju apguve, kultūras un citu aktivitāšu pienesumu sabiedrības sociālo problēmu risināšanā.

Vides aizsardzības un izglītības aktivitātes ir viena no jomām, kuras nozīmīgums ir jāveido jau no mazotnes, tāpēc arī projektu ietvaros kā viens no mērķiem ir veicināt ilgpējīgu vides attīstību un

## BIEDRĪBA "LIEPĀJAS RAJONA PARTNERĪBA" 2015 - 2020

dabas resursu apsaimniekošanu, organizējot sadarbības aktivitātes, pārņemot zināšanu un izglītojot sabiedrību.

**Viedie ciemi** - veicināt viedo ciemu attīstību biedrības "Liepājas rajona partnerības" teritorijā. Izveidot sadarbību gan starpterritoriālā, gan starptautiskā mērogā, lai pārņemtu zināšanas viedo ciemu ieviešanā, balstoties uz esošajām stiprajām īpašībām un vērtībām, uzlabotu tradicionālas lietas un meklētu jaunas pieejas, izmantojot digitālās komunikāciju tehnoloģijas, inovācijas un zināšanu labāku pielietojumu iedzīvotāju labā.

### **Starpterritoriālo un starptautisko projektu rezultāts**

Rezultāts ir projekta iznākums, kas tiek radīts projekta laikā, un tā veids ir atkarīgs no projekta mērķa un projektā īstenotajām aktivitātēm. Rezultāti var būt gan taustāmi (piemēram, apmācības, publisks pasākums vietējai sabiedrībai, metožu apkopojums u.tml.), gan netaustāmi (piemēram, dalībnieku projekta laikā izveidotā sadarbība, gūtās kompetences un pieredze).

Svarīgi, ka, atgriežoties no pieredzes apmaiņas teritorijas, dalībnieki radīto rezultātu izplata konkrētai mērķa grupai vietējās rīcības grupas teritorijā (piemēram, NVO vai citās organizācijās).

Starpvalstu sadarbības projektus var īstenot pilsētā, kurā ir vairāk nekā 15 000 iedzīvotāju, izņemot Rīgu, un ārpus sadarbībā iesaistīto vietējo rīcības grupu darbības teritorijas, ja darbība attiecīgajā teritorijā ir pamatota vietējās attīstības stratēģijā un Lauku attīstības programmas pasākumā tiešais labuma guvējs ir vietējās rīcības grupas teritorijas mazie, vidējie uzņēmumi un sabiedriskā labuma organizācijas, kas darbojas kādā no sadarbībā iesaistīto vietējo rīcības grupu darbības teritorijām, vai uztāda labiekārtojuma elementu, stacionāro reklāmas vai informācijas stendu ar norādēm uz objektiem kādā no sadarbībā iesaistīto vietējo rīcības grupu darbības teritorijā. Starpvalstu sadarbības projektu neīsteno viena komersanta interesēs.

## 2. Stratēģiskā daļa

### 2.1. VĪZIJA UN STRATĒĢISKIE MĒRĶI

#### Vīzija:

*Sakārtota, radoša un pievilcīga dzīves vide, sociāli aktīvas vietējās kopienas, ilgtspējīga uzņēmējdarbība Liepājas rajona partnerības teritorijā.*

#### Stratēģiskie mērķi:

M1 Veicināt ilgtspējīgas un produktīvas uzņēmējdarbības attīstību partnerības teritorijā.

M2 Veicināt kvalitatīvas, pievilcīgas dzīves un darba vides attīstību.

M3 Veicināt konkurētspējīgas un ilgtspējīgas Baltijas jūras piekrastes attīstību Liepājas rajona partnerības teritorijā.

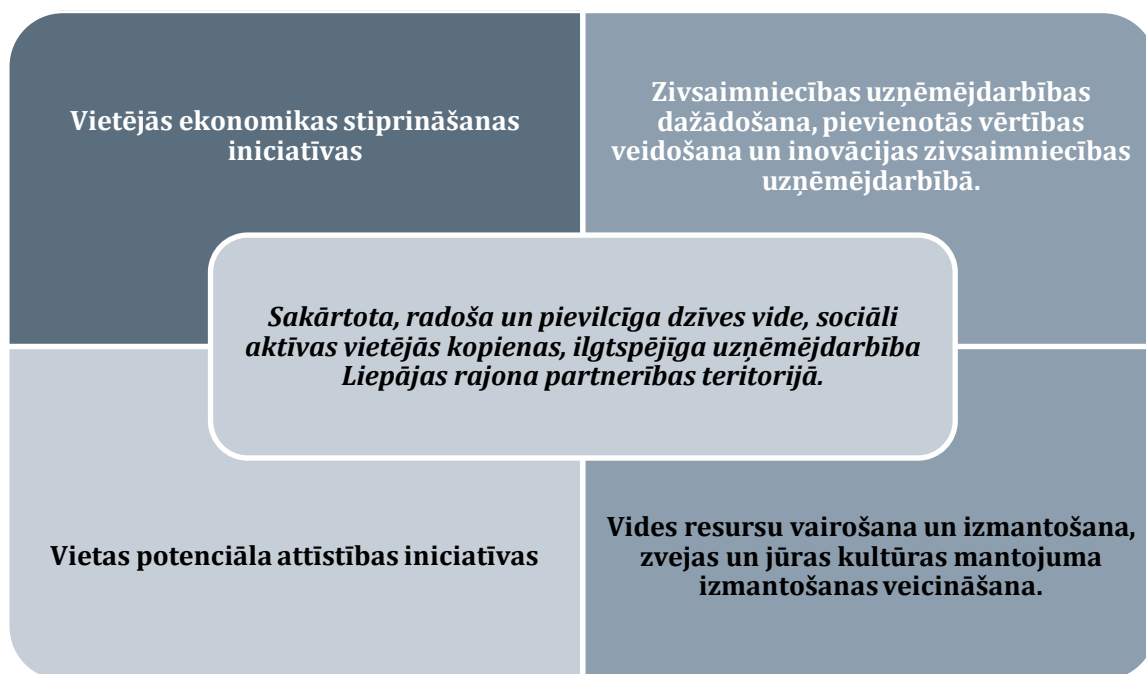

#### 2.1.1. STARPTERRITORIĀLĀS UN STARPVALSTU SADARBĪBAS MĒRĶI

**Starpterritoriālā** sadarbība veicināma šādu mērķu sasniegšanai:

- Sekmēt sadarbību starp Baltijas jūras piekrastes zvejniekiem kopīgu noieta tirgus meklēšanā un piedāvājuma nodrošināšanā potenciālajiem pircējiem.

# BIEDRĪBA "LIEPĀJAS RAJONA PARTNERĪBA" 2015 - 2020

- b) Vienota tūrisma pakalpojuma piedāvājuma veidošana tūrisma jomā.
- c) Vietējo kopienu sadarbība.

**Starptautiskā** sadarbībā veicināma šādu mērķu sasniegšanai:

- a) Sadarbības veicināšana ar Baltijas jūras piekrastes valstīm vietējā produkta tirgus attīstībai, inovatīvu risinājumu ieviešanai un zināšanu pārņemšanai.
- b) Vietējo uzņēmēju, mājražotāju sadarbības veicināšana jaunu zināšanu iegūšanai, prasmju un zināšanu pārmantojamības veicināšanai no paaudzes paaudzei.
- c) Vietējo kopienu sadarbības veicināšana.

## 2.2. STRATĒĢISKIE NOVĒRTĒJUMA RĀDĪTĀJI

### 2.2.1. EIROPAS LAUKSAIMNIECĪBAS FONDA LAUKU ATTĪSTĪBAI

n.p.k.	Mērķis	Novērtējuma rādītājs	Bāzes vērtība (2014.gads)	2018.gads	2020.gads	2022.gads
1.	M1 Veicināt ilgtspējīgas un produktīvas uzņēmējdarbības attīstību partnerības teritorijā.	Uzņēmumu skaits, t.sk. z/s Mājražotāju skaits.	3556 60	3557 61	3558 62	3560 63
2.	M2 Veicināt kvalitatīvas, pievilcīgas dzīves un darba vides attīstību.	Jaunizveidoto un atjaunoto objektu skaits	0	25	40	40

Analizējot LURSOFT datus par uzņēmumiem partnerības teritorijā konstatējām, ka ik gadu likvidējas daudz uzņēmumu un priecē tas, ka tomēr vietā veidojas citi. Ņemot vērā šo faktu, noteicām, ka VRG teritorijā ik gadu ir ievērojams iedzīvotāju skaita samazinājumus, noteicām, ka vidēji uzņēmumu skaits paliks nemainīgs ar tendenci tomēr likvidēto vietā radīt jaunus uzņēmumus. Izvērtējot M2 plānotās darbības, partnerības padome nolēma, ka jaunizveidoto un atjaunoto objektu skaita bāzes vērtība uz 2014.gadu būs 0. Pēc projektu īstenošanas tiks veikta uzskaitē pa gadiem.



# BIEDRĪBA "LIEPĀJAS RAJONA PARTNERĪBA" 2015 - 2020

## 2.2.2. EIROPAS JŪRLIETU UN ZIVSAIMNIECĪBAS FONDS ZIVSAIMNIECĪBAI NOZĪMĪGU TERITORIJU ATTĪSTĪBAI

n.p.k.	Mērķis	Novērtējuma rādītājs	Bāzes vērtība (2014.gads)	2018.gads	2020.gads
3.	M3 veicināt konkurētspējīgas un ilgtspējīgas Baltijas jūras piekrastes attīstību Liepājas rajona partnerības teritorijā.	Zivsaimniecības uzņēmēju projektu skaits.	0	8	12

Bāzes vērtība uz 2014.gadu tika izvirzīta 0, jo tiešu ar zivsaimniecības nozares attīstību iepriekšējā plānošanas periodā nebija.

## 2.3. INOVATĪVO RISINĀJUMU IDENTIFICĒŠANA UN ATBILSTĪBAS KRITĒRIJI TO NOTEIKŠANAI

Lai noteiktu kritērijus inovatīviem projektiem, tika ņemts vērā, kas ir inovācija pēc definīcijām, iedzīvotāju priekšlikumi no darba grupu sanāksmēm. Ņemot vērā, ka LEADER projektu vērtēšanas kritēriji ir atsevišķi aktivitātei "Vietējās ekonomikas stiprināšanas iniciatīvas" un "Vietas potenciāla attīstības iniciatīvas", un inovatīvu risinājumu identificēšana noteikta 1.un 2.aktivitātei, papildus kritēriji noteikti tikai tieši šīm aktivitātēm. Tieši tāpat arī Rīcības programmas aktivitātēm. 1.un 2.aktivitātei atsevišķi kritēriji inovatīvo risinājumu noteikšanai.

**Inovācija** aptver tās rīcības, kas saistītas ar zināšanu praktisko pielietojumu un prasmju īstenošanu, kas nepieciešamas, lai radītu pilnvērtīgākus produktus un pakalpojumus.

**Inovācijas** gala rezultāts ir **jaunievedumi, produktu un procesu kvalitātes, produktivitātes un efektivitātes** būtiski uzlabojumi, kā arī **jaunievedumi** darba organizācijā un **jauninājumi** piegādātāju un klientu attiecību veidošanā.

- **Produkta inovācija** (uzlabots ražošanas gala produkts)
- **Procesa inovācija** (uzlabots ražošanas process, lai iegūtu augstāku gala produkta tirgus vērtību)
- **Organizatoriskā inovācija** (efektīva vadības sistēma, sadarbības tīkla veidošana)
- **Sociālā inovācija** (uzlabojumi sociālajā vidē – labklājība, nodarbinātība, kultūrvide utt.) (pēc Latvijas Investīciju un attīstības aģentūra (LIAA))
- **Vides inovācija.** (videi draudzīga atjaunojamo enerģijas resursu izmantošana, enerģijas efektivitāte un taupīšana, reciklētu materiālu izmantošana)

Inovācijas jeb jauninājumi ir jauni pakalpojumi, jauni produkti, jauni risinājumi u.c. **vietējās rīcības grupas teritorijā.** Iedzīvotāju darba grupās, partnerības padomes darba grupās tika izzinātas pazīmes, kas nosaka, ka projektā paredzētās darbības ir jauninājums VRG teritorijas novados un Liepājas pilsētā.

# BIEDRĪBA "LIEPĀJAS RAJONA PARTNERĪBA" 2015 - 2020

Stratēģijas īstenošanas ietvaros paredzēts piešķirt papildus punktus inovatīviem aspektiem vadoties pēc kritērijiem gan ELFLA, gan EJZF projektiem.

## ELFLA projektiem: 1.un 2.rīcībai:

Inovāciju kritērijs	Apraksts	Punkti
Organizatoriskā inovācija.	Projekta ietvaros ir izveidota veiksmīga sadarbība starp vietējiem uzņēmējiem, preču ražotājiem. Izveidots sadarbības tīkls vai arī izveidota kopīga tirdzniecības vieta. Izveidots komplekss piedāvājums iedzīvotājiem un tūristiem.	2
Procesa inovācija.	Izmantots jauns, būtiski atšķirīgs tehnoloģiskais process produkta ražošanā, ieviešanā.	2
Orīģinalitāte.	Jauns pakalpojums vai produkts, kas saistās ar VRG teritorijas kultūrvēsturisko –vai dabas mantojumu.	2
<b>Projekts uzskatāms par inovatīvu, ja vērtēšanas posmā ir ieguvis vismaz 2 punktus.</b>		

## EJZF projektiem: 1.un 2.rīcībai:

Inovāciju kritērijs	Apraksts	Punkti
Orīģinalitāte. *	Jauna produkta radīšana vai uzlaboti esošie produkti. Jauna pakalpojuma izveide.	2
Procesu inovācija. *	Ražošanas procesa vai metodes uzlabošana.	2
<b>Projekts uzskatāms par inovatīvu, ja vērtēšanas posmā ir ieguvis vismaz 2 punktus.</b>		
<p>*Ja tiek iesniegti divi vai vairāk projekti, kuru īstenošanas rezultātā tiks radīts analogisks produkts, par "inovatīvu" tiks uzskatīts tas, kurā plānots lielāks tirgus apjoms vai tiks radīta lielāka pievienotā vērtība.</p> <p>*Nākamajās projektu konkursu kārtās par inovatīvu vairs netiks uzskatīts projekts, kurš jau ir apstiprināts, tiek īstenots vai ir jau īstenots VRG teritorijā vadoties pēc:</p> <ol style="list-style-type: none"> <li>1.informācijas <a href="http://www.lspartneriba.lv">www.lspartneriba.lv</a> mājas lapā;</li> <li>2.projektu īstenošanu publicitātes;</li> <li>3.vietējā tirgus izpētes.</li> </ol>		

## 3. Rīcības plāns uzdevumu izpildei

3.1. EIROPAS LAUKSAIMNIECĪBAS FONDA LAUKU ATTĪSTĪBAI ATBALSTĪTĀS RĪCĪBAS  
Stratēģijā izvirzīti divi mērķi, kuru īstenošanai izvirzītas - divas rīcības.

### **M1/ R1 "Atbalsts uzņēmējdarbībai un vietējo produktu realizācijai"**

Atbalsts Valsts un Eiropas Savienības atbalsta piešķiršanas kārtībai lauku attīstībai apakšpasākumā "Darbību īstenošana saskaņā ar sabiedrības virzītas vietējās attīstības stratēģiju" aktivitātei "Vietējās ekonomikas stiprināšanas iniciatīvas":

- 1. Jaunu produktu un pakalpojumu radīšanai, esošo produktu un pakalpojumu attīstīšanai, to realizēšanai tirgū un kvalitatīvu darba apstākļu radīšanai.*
- 2. Lauksaimniecības produktu pārstrāde, to realizēšanai tirgū un kvalitatīvu darba apstākļu radīšanai.*
- 3. Darbinieku produktivitātes kāpināšana.*
- 4. Tādas vides radīšanai vai labiekārtošanai, kurā tiek realizēta vietējā produkcija, un jaunu realizācijas veidu ieviešana.*

### **Apraksts:**

Šis Rīcības ietvaros paredzēts atbalstīt uzņēmējdarbības attīstību, esošo uzņēmumu attīstību nelauksaimnieciskās darbības jomās, īpaši atbalstot tūrisma nozari. Jaunu pakalpojumu izveidošana tuvāk iedzīvotāju dzīves videi, esošo pakalpojumu uzlabošana, dažādošana, pilnveidošana. Jāveicina uzņēmējdarbības nozaru attīstība ar augstu pievienoto vērtību. Rīcības ietvaros paredzēts atbalstīt esošos mājražotājus un mikrouzņēmumus, jaunus uzņēmumus savas darbības uzsākšanai, darbības uzlabošanai radot augstāku pievienoto vērtību produktiem. Modernizēt esošos uzņēmumus, lai tie varētu ražot efektīvāk, kvalitatīvākus produktus un/ vai sniegt pakalpojumus. Pamatizejvielas mājražošanā ir lauksaimniecības produkti, kas minēti Līguma par ES darbību I pielikumā, izņemot zivsaimniecības. Rīcības ietvaros paredzēts atbalstīt tādu projektus, kas veicina darbinieku produktivitāti, darbinieku apmācības.

Var tikt īstenoti kopprojekti, izņemot darbinieku produktivitātes kāpināšanai.

Projektos ieguldījums gan būvniecībā, gan aprīkojumā, sabiedriskajās attiecībās, gan apmācībās.

Rīcības ietvaros paredzēts atbalstīt projektus, kuru īstenošanas rezultātā top vai tiek labiekārtota vide, kur tiek realizēta vietējā produkcija, t.i. veikali u.c. tirdzniecības vietas. Rīcības ietvaros var tikt izveidoti arī interneta veikali. Var tikt īstenoti arī kopprojekti, veicinot uzņēmēju sadarbību, to apvienošanas kopēju projektu īstenošanā.

Projektos ieguldījums gan būvniecībā, gan aprīkojumā, gan sabiedriskajās attiecībās.

Projektu īstenošana vieta – VRG teritorija un pilsētas, kurā vairāk nekā 15 000 iedzīvotāju, izņemot Rīgu.

Projektu īstenošanas vieta – VRG teritorija, izņemot Liepājas pilsētu. Darbinieku produktivitātes kāpināšanas pasākumi var tikt īstenoti ārpus VRG teritorijas.

-

## **M2/ R1 "Atbalsts sabiedriskā labuma iniciatīvām".**

Atbilst Valsts un Eiropas Savienības atbalsta piešķiršanas kārtībai lauku attīstībai apakšpasākumā "Darbību īstenošana saskaņā ar sabiedrības virzītas vietējās attīstības stratēģiju" aktivitātei "Vietas potenciāla attīstības iniciatīvas":

1. Vietējās teritorijas, ieskaitot dabas un kultūras objektu, sakārtošana pakalpojumu pieejamībai, kvalitātei un sasniedzamībai.

1. Sabiedrisko aktivitāšu (ieskaitot apmācību un interešu klubus, sociālās aprūpes vietas, kultūras, vides aizsardzības, sporta un citas brīvā laika pavadīšanas aktivitātes) dažādošana vietējiem iedzīvotājiem.

## **Apraksts:**

Vietējās teritorijas sakārtošanai paredzēts atbalstīt VRG teritorijā apdzīvo vietu publisko infrastruktūru, objektu sakārtošana, pieejamības, kvalitātes un sasniedzamības nodrošināšanu.

Iespējamie risinājumi:

- Dažādu dabas un izziņu taku izveide,
- jaunu brīvā laika pavadīšanas objektu izveidi tuvāk iedzīvotāju dzīvesvietai, veicinot objektu pielāgošanu cilvēkiem ar kustību traucējumiem,
- infrastruktūras izveide pasākumiem ar lielu dalībnieku skaitu (sporta spēlēm, koncertiem u.c.).
- tirgus laukumu izveide,
- velociņu izbūve, labiekārtošana;
- vides objektu izveide;
- sakrālā mantojuma saglabāšana, atjaunošana;
- publiskā infrastruktūra, veicinot veselīgu brīvā laika pavadīšanu iedzīvotājiem un veicinot tūrisma attīstību;

## BIEDRĪBA "LIEPĀJAS RAJONA PARTNERĪBA" 2015 - 2020

- informatīvo norāžu, zīmju, karšu un shēmu par tūrisma objektiem izveidošana, uzstādīšana partnerības teritorijā.

Sabiedrisko aktivitāšu (ieskaitot apmācību un interešu klubus, sociālās aprūpes vietas, kultūras, vides aizsardzības, sporta un citas brīvā laika pavadīšanas aktivitātes) dažādošana vietējiem iedzīvotājiem dažādošanas iespējamie risinājumi:

- mūžizglītības iespējas;
- interešu izglītības iespējas visos vecumos;
- sociālo pakalpojumu attīstība vai uzlabošana
- Brīvā laika pavadīšanas iespējas, tajā skaitā bērnu rotaļu laukumu izveide;
- Jauniešu centri;
- aprīkojumu un tehnikas iegāde sabiedrisko aktivitāšu dažādošanai,
- sporta inventāra iegāde,
- kopienu centru izveidošana vai esošo uzlabošana, pilnveidojot materiāli tehnisko bāzi.
- tautas tērpu iegāde pašdarbības kolektīviem,
- Nometņu, apmācību organizēšana.

Pamatlīdzekļu iegāde neattiecas uz mācību izmaksu projektiem.

Šajā rīcībā tiek atbalstīti sabiedriskā labuma projekti, kuriem nav komerciāla rakstura, tas nekvalificējas kā valsts atbalsts, par sabiedriskā labuma projekta rezultātu netiek prasīta samaksa. Projektiem ir jābūt publiski pieejamiem.

# BIEDRĪBA "LIEPĀJAS RAJONA PARTNERĪBA" 2015 - 2020

## Rīcību plāns ELFLA līdz 2020.gadam:

n.p. k.	Mērķis/ rīcība	LAP 2014.-2020. atbilstošā apakšpasākuma aktivitāte	Īstenošanas kārtas	Max atbalsta intensitāte %	Max attiecināmo izmaksu summa vienam projektam (euro)	Rezultātu rādītāji
<p><b>LAP apakšpasākuma mērķis:</b> <i>veicināt sabiedrības iesaistīšanos vietējās ekonomikas stiprināšanas iniciatīvās, tā radot jaunas vērtības vietējā teritorijā, produktīvāk izmantojot vietējos resursus, sekmējot sadarbību un vietējo patēriņu un attīstot jaunus uzņēmējdarbības modeļus, kas paaugstina lauku teritoriju iedzīvotāju dzīves kvalitāti un veicina konkurētspēju un vietējās teritorijas sociālekonomisko attīstību.</i></p>						
<b>M1</b>	<b>Veicināt ilgtspējīgas un produktīvas uzņēmējdarbības attīstību partnerības teritorijā.</b>					
<b>R1</b>	Atbalsts uzņēmējdarbībai un vietējo produktu realizācijai.	<b>5.1. aktivitāte</b> Vietējās ekonomikas stiprināšanas iniciatīvas.	2019.gads 2020.gads Projektu konkursi tiek sludināti vismaz vienu reizi gadā.	70% privātiem projektiem 70% kopprojektiem	50 000 euro projektiem, kuriem vismaz 70% no projektu attiecināmo izmaksu summas ir būvniecībai. 30 000 euro pārējiem projektiem	Radītas vismaz 10 jaunas darba vietas. Īstenoti vismaz 15 projekti uzņēmējdarbības attīstībai, pilnveidošanai, no kuriem vismaz 5 ir projekti, kuros tiek uzsākts vai pilnveidots ražošanas process. Īstenots vismaz 1 projekts saistībā ar amatniecību. Pakalpojumu sniegšanas projekti, no kuriem vismaz 4 ir saistīti ar tūrismu.
			2021.gads, 2022.gads, ja paliek atlikums	70% privātajiem projektiem un kopprojektiem	50 000 euro projektiem pamatlīdzekļu iegādei un 100 000 euro ar būvniecību saistītiem	Radītas vismaz 12 darba vietas, īstenoti vismaz 15 projekti, no kuriem vismaz 5 projekti ir saistīti ar ražošanu un pārstrādi.

# BIEDRĪBA "LIEPĀJAS RAJONA PARTNERĪBA" 2015 - 2020

					projektiem, kuriem vismaz 70% izmaksas ir būvniecībai.	
<p><b>LAP apakšpasākuma mērķis:</b> <i>veicināt <b>sabiedrības iesaistīšanos vietējā dabas, fiziskā, sociālā un cilvēku kapitāla stiprināšanas un kultūras kapitāla stratēģiskas un ilgtspējīgas izmantošanas un attīstības iniciatīvās, tā palielinot lauku iedzīvotāju drošumspēju, kā arī vietas potenciālu un pievilcību, kas var kļūt par priekšnosacījumu jaunu integrētu tūrisma, kultūras, veselības un citu saistītu pakalpojumu un produktu piedāvājumam.</b></i></p>						
<b>M2</b>	<b>Veicināt kvalitātes, pievilcīgas dzīves un darba vides attīstību.</b>					
<b>R1</b>	Atbalsts sabiedriskā labuma iniciatīvām.	<b>5.2. aktivitāte</b> Vietas potenciāla attīstības iniciatīvas.	2019.g. un 2020.g. Projektu konkursi tiek sludināti vismaz vienu reizi gadā	85% sabiedriskā labuma projektiem	40 000 euro būvniecība; 20 000 euro pārējiem projektiem	Īstenoti vismaz 15 sabiedriskā labuma projekti, no kuriem vismaz 4 ir saistīti ar vides sakārtošanu, pieejamības nodrošināšanu iedzīvotājiem, vismaz 2 projekti, kas veicina iedzīvotāju veselības uzlabošanu, izveidotas vismaz 2 multifunkcionālas atpūtas vietas visai ģimenei, izveidota vismaz viena dabas, velo vai pastaigu taka.

# BIEDRĪBA "LIEPĀJAS RAJONA PARTNERĪBA" 2015 - 2020

3.2. EIROPAS JŪRLIETU UN ZIVSAIMNIECĪBAS FONDA ATBALSTĀMĀS RĪCĪBAS Stratēģijā izvirzīts viens mērķis, kuru īstenošanai izvirzītas divas rīcības.

Atbalsts Valsts un Eiropas Savienības atbalsta piešķiršanas kārtībai Eiropas Jūrlietu un zivsaimniecības fonda pasākumam "Sabiedrības virzītas vietējās attīstības stratēģiju īstenošana".

## **M3/ R1 "Atbalsts zivsaimniecības nozares attīstībai un uzņēmējdarbības dažādošanai piekrastē".**

Rīcības ietvaros atbalstāmas sekojošas aktivitātes:

1. Pievienotās vērtības veidošana un inovācijas visos zvejas un akvakultūras produktu piegādes ķēdes posmo.

Aktivitātes ietvaros paredzēts atbalstīt zivsaimniecības uzņēmumus VRG teritorijā (Baltijas jūras piekrastē), atbalstot saimnieciskās darbības uzlabošanu gan ražošanas procesā, gan produkcijas realizēšanā. Īpašs atbalsts inovatīviem projektiem. Ir iespējams īstenot kopprojektus.

Inovatīvs projekts: ir projekts, kuru īstenojot tiek radīti jauni vai uzlaboti produkti, procesi vai metodes un kurš atbilst SVVA stratēģijā noteiktajiem identificēšanas kritērijiem.

Rīcības ietvaros atbalstāma ir būvniecība un ar to saistītās aktivitātes, būvmateriālu iegāde, teritorijas labiekārtošana, pamatlīdzekļu iegāde, kopprojektiem – mārketingš.

2. Ekonomiskās izaugsmes veicināšana, darba vietu radīšanas veicināšana, kā arī zivsaimniecības nozarē un citās jūras ekonomikas nozarēs – darbību dažādošana.

Aktivitātes ietvaros atbalstāmi uzņēmējdarbības projekti VRG teritorijas Baltijas jūras piekrastē, lai dažādotu savu saimniecisko darbību zivsaimniecības nozarē un citās jūras ekonomikas nozarēs. Galvenās jūras ekonomikas nozares ir jūras transports, enerģija (tai skaitā atjaunojamā enerģija), tūrisms un zivsaimniecība. Īpašs atbalsts inovatīviem projektiem. Ir iespējams īstenot kopprojektus.

Rīcības ietvaros atbalstāma ir būvniecība un ar to saistītās aktivitātes, būvmateriālu iegāde, teritorijas labiekārtošana, pamatlīdzekļu iegāde, kopprojektiem – mārketingš.

## **M3/ R2 "Atbalsts vides resursu un zvejas vai jūras kultūras mantojuma saglabāšanā.**

Rīcības ietvaros atbalstāmas šādas aktivitātes:



# BIEDRĪBA "LIEPĀJAS RAJONA PARTNERĪBA" 2015 - 2020

## 1.Vides resursu vairošana vai izmantošana, kā arī klimata pārmaiņu mazināšana.

**Aktivitātes** ietvaros atbalstāmi tādi projekti, kas nepasliktina esošo vides kvalitāti un sekmē vides kvalitātes uzlabošanu, atjaunojamo resursu ilgtspējīgu izmantošanu, uzlabo piekļuvi Baltijas jūrai un zivsaimniecības uzņēmumiem Infrastruktūras projekti, kas mazina vidi degradējošo ietekmi un antropogēno ietekmi uz piekrasti. Atbalstāma stacionārā dzinēja nomaīņa uz zvejas kuģiem.

Rīcības ietvaros atbalstāma ir būvniecība un ar to saistītās aktivitātes, būvmateriālu iegāde, teritorijas labiekārtošana, pamatlīdzekļu iegāde.

## 2.Zvejas vai jūras kultūras mantojuma izmantošanas veicināšana.

Aktivitātes ietvaros atbalstāmi tādi projekti, kuri veicina kultūras mantojuma saglabāšanu vai veicina kultūras pieejamību VRG teritorijas Baltijas jūras piekrastē.

Rīcības ietvaros atbalstāma ir būvniecība un ar to saistītās aktivitātes, būvmateriālu iegāde, teritorijas labiekārtošana, pamatlīdzekļu iegāde.

# BIEDRĪBA "LIEPĀJAS RAJONA PARTNERĪBA" 2015 - 2020

## Rīcību plāns EJZF līdz 2020.gadam:

n.p. k.	Mērķis/ rīcība	RZP 2014.-2020. atbilstošais pasākuma mērķis	Īstenošanas kārtas	Max atbalsta intensitāte %	Max attiecināmo izmaksu summa vienam projektam (euro)	Rezultātu rādītāji
<p><b>RZP pasākuma mērķis: ekonomiskās izaugsmes, sociālās iekļaušanas un darbavietu radīšanas veicināšana un sniedzot atbalstu nodarbinātībai un darbaspēka mobilitātei piekrastes un iekšzemes kopienās, kas atkarīgas no zvejas un akvakultūras, tostarp darbību dažādošana zivsaimniecības nozarē un citās jūras ekonomikas nozarēs.</b></p>						
M3	Veicināt konkurētspējīgas un ilgtspējīgas Baltijas jūras piekrastes attīstību Liepājas rajona partnerības teritorijā.	Konkurētspējīga un ilgtspējīga zivsaimniecība.				
R1	Atbalsts zivsaimniecības nozares attīstībai un uzņēmējdarbības dažādošanai piekrastē.	6.1.Pievienotās vērtības veidošana un inovācijas visos zvejas un akvakultūras produktu	2019.g. un 2020.g. Projektu konkursi tiek sludināti vismaz vienu reizi gadā	50% 70% - inovatīvs projekts 80% kopprojektiem 80% ar piekrastes	* 100 000 euro projektiem, kuriem vismaz 70% no projektu attiecināmo izmaksu summas ir būvniecībai.	Īstenoti vismaz 10 projekti, no kuriem vismaz viens ir inovatīvs VRG teritorijā. Radītas vismaz 5 darba vietas.

# BIEDRĪBA "LIEPĀJAS RAJONA PARTNERĪBA" 2015 - 2020

		piegādes ķēdes posmos. 6.2. <u>Ekonomiskās izaugsmes veicināšana, darba vietu radīšanas veicināšana, kā arī zivsaimniecības nozarē un citās jūras ekonomikas nozarēs – darbību dažādošana.</u>		zvejniecību saistītiem projektiem 30% lielajiem uzņēmumiem	50 000 euro pārējiem projektiem	
			2021.gads – ja paliek finansējums no iepriekšējām kārtām			
<b>R2</b>	Atbalsts vides resursu un zvejas vai jūras kultūras mantojuma saglabāšanā.	6.3. Vides resursu vairošana vai izmantošana, kā arī klimata pārmaiņu mazināšana.	2019.g. un 2020.g. Projektu konkursi tiek sludināti vismaz vienu reizi gadā	50% 30% lielajiem uzņēmumiem 90% - pašvaldību un uzņēmēju sabiedriskā	100 000 eiro pārējiem projektiem. - 650 000 eiro pašvaldību sabiedriskā	Īstenoti vismaz 10 projekti, no kuriem vismaz 3 ir pašvaldību ceļu vai ielu būvniecība vai pārbūve piekrastes teritorijā.

## BIEDRĪBA "LIEPĀJAS RAJONA PARTNERĪBA" 2015 - 2020

		6.4. Zvejas vai jūras kultūras mantojuma izmantošanas veicināšana.	Papildus finansējums tiek izsludināts 1 reizi.  2021.gads – ja paliek finansējums no iepriekšējām kārtām	labuma projektiem 80% ar piekrastes zvejniecību saistītiem projektiem 30% zvejas kuģu dzinēja nomaiņai	labuma projektiem	

\* Būvniecība, kas saistīta ar uzņēmējdarbību.

\* **Mazais Vidējais Uzņēmums (MVU) pēc Regulas nr.1303/2013**

1. pants

Darbinieku skaits un finansiālās robežvērtības, pēc kurām nosaka uzņēmumu kategorijas

1. Mikrouzņēmumu, mazo un vidējo uzņēmumu ("MVU") kategorijā ietilpst uzņēmumi, kuros ir mazāk nekā **250** darbinieku un kuru gada apgrozījums nepārsniedz **EUR 50 miljonus**, un/vai gada bilances kopsumma nepārsniedz **EUR 43 miljonus**.

2. MVU kategorijas mazu uzņēmumu definē kā uzņēmumu, kurā ir nodarbināti mazāk nekā 50 darbinieki un kura gada apgrozījums un/vai gada bilances kopsumma nepārsniedz EUR 10 miljonus.

3. MVU kategorijas mikrouzņēmumu definē kā uzņēmumu, kurā ir nodarbināti mazāk nekā 10 darbinieki un kura gada apgrozījums un/vai gada bilances kopsumma nepārsniedz EUR 2 mi



# BIEDRĪBA "LIEPĀJAS RAJONA PARTNERĪBA" 2015 - 2020

## 3.3. RĪCĪBU REZULTĀTU RĀDĪTĀJI

### 3.3.1. EIROPAS LAUKSAIMNIECĪBAS FONDA LAUKU ATTĪSTĪBAI RĪCĪBU RĀDĪTĀJI

Rīcība	Rezultātu rādītāji 2020.gadam
<b>M1/ R1</b> <b>Atbalsts uzņēmējdarbībai un vietējo produktu realizācijai.</b>	Radītas vismaz 10 jaunas darba vietas. Īstenoti vismaz 15 projekti uzņēmējdarbības attīstībai, pilnveidošanai, no kuriem vismaz 5 ir projekti, kuros tiek uzsākts vai pilnveidots ražošanas process. Īstenots vismaz 1 projekts saistībā ar amatniecību. Pakalpojumu sniegšanas projekti, no kuriem vismaz 4 ir saistīti ar tūrismu. Radītas vismaz 12 darba vietas, īstenoti vismaz 15 projekti, no kuriem vismaz 5 projekti ir saistīti ar ražošanu un pārstrādi. (papildus finansējuma projektiem 2022.gads)
<b>M2 / R1</b> <b>Atbalsts sabiedriskā labuma iniciatīvas.</b>	Īstenoti vismaz 15 sabiedriskā labuma projekti, no kuriem vismaz 4 ir saistīti ar vides sakārtošanu, pieejamības nodrošināšanu iedzīvotājiem, vismaz 2 projekti, kas veicina iedzīvotāju veselības uzlabošanu, izveidotas vismaz 2 multifunkcionālas atpūtas vietas visai ģimenei, izveidota vismaz viena dabas, velo vai pastaigu taka.

### 3.3.2. EIROPAS JŪRLIETU UN ZIVSAIMNIECĪBAS FONDA RĪCĪBU RĀDĪTĀJI

Rīcība	Rezultātu rādītāji līdz 2020.gadam
<b>M1/R1 Atbalsts zivsaimniecības nozares attīstībai un uzņēmējdarbības dažādošanai piekrastē.</b>	Īstenoti vismaz 10 projekti, no kuriem vismaz viens ir inovatīvs VRG teritorijā. Radītas vismaz 5 darba vietas.
<b>M3/ R2 Atbalsts vides resursu un zvejas vai jūras kultūras mantojuma saglabāšanā.</b>	Īstenoti vismaz 10 projekti, no kuriem vismaz 3 ir pašvaldību ceļu vai ielu būvniecība vai pārbūve piekrastes teritorijā.

## BIEDRĪBA "LIEPĀJAS RAJONA PARTNERĪBA" 2015 - 2020

### 3.3. CITA ĀRĒJĀ FINANSĒJUMA NEPIECIEŠAMĪBA UN PIESAISTĪŠANAS NOVĒRTĒJUMS

Liepājas rajona partnerība SVVA stratēģijas īstenošanai neplāno piesaistīt citus ārējus finansējumus, semināros, konferencēs projektu iesniedzēji tiks informēti par iespējām citos fondos.

Kā piemēram:

Vietējo kopienu iedzīvotāju aktivizēšanas pasākumiem un kolektīvās finansēšanas veicināšanai – Sabiedrības integrācijas fonds, NVO fonds.

Uzņēmējdarbības pamata prasmju apgūvē – sadarbības veicināšana ar reģionālo biznesa inkubatoru, NVO fondu.

Sabiedrības atbalstīti projekti iedzīvotāju aktivitātēm – integrācijas fonds, NVO fonds, vietējo pašvaldību atbalsts vietējām iniciatīvām.

Ar zivsaimniecības nozares attīstību, pilnveidošanu – Rīcības programmas zivsaimniecības attīstībai aktivitātēm.

## 4. Īstenošana un novērtēšana

### 4.1. VIETĒJĀS RĪCĪBAS GRUPAS INFORMĀCIJAS TĪKLU VEIDOŠANAS APRAKSTS UN SADARBĪBAS NODROŠINĀŠANA AR DAŽĀDĀM TĀS DARBĪBAS TERITORIJĀ ESOŠAJĀM ORGANIZĀCIJĀM

VRG savas informācijas izplatīšanai izmanto šādus informācijas sniegšanas kanālus:

- Biedrības interneta mājas lapā [www.lspartneriba.lv](http://www.lspartneriba.lv), kurā tiek ievietota informācija par biedrības aktualitātēm, stratēģiju, projektu konkursiem, īstenotajiem projektiem, semināriem, apmācībām u.c. Mājas lapā tiek ievietota arī informācija par sadarbības organizāciju organizētajiem semināriem, pasākumiem, kuru mērķauditorija ir partnerības biedri, iedzīvotāji, uzņēmēji, NVO un pašvaldības. Mājas lapā ievietojam arī informāciju par projektu īstenotāju aktivitātēm, par kurā informē pasākumu organizatori. Mājas lapā tiek ievietoti TV sižeti par partnerību, projektiem, uzņēmējiem.
- Informācijas nodošanai tiek izmantoti arī sociālie tīkli Facebook un draugiem.lv.
- Biedrībai laba sadarbība ar novadu vietējiem laikrakstiem, kur nepieciešamības gadījumā arī ievietojam informāciju gan par projektu konkursiem, partnerības aktualitātēm, semināriem, pasākumiem. Informācija tiek ievietota arī novadu pašvaldību mājas lapās, tādā veidā informāciju sasniedz pēc iespējas vairāk iedzīvotāju.
- Informācija par projektu konkursiem tiek publiskota vietējā novadu laikrakstā "Kursas Laiks". Izveidotā veiksmīgā sadarbība ar laikrakstu, nodrošina informācijas publiskošanu interneta portālā [www.rekurzeme.lv](http://www.rekurzeme.lv).
- VRG katru gadu organizē konferenci, kurā tiek sniegta visa iespējamā informācija par stratēģijas īstenošanu, projektu konkursiem, īstenotajiem projektiem.
- Ņemot vērā VRG finanšu līdzekļu pieejamību, tiek izdoti žurnāli – bukleti par īstenotajiem projektiem gan Lauku, gan Rīcības programmas ietvaros. Žurnāli tiek izplatīti visos novados, apmeklētājiem VRG birojā u.c.
- Lai veiksmīgāk sniegtu informāciju par projektiem, veiksmīga sadarbība ir izveidojusies ar vietējo TV, kura veido raidījumus ar nosaukumu "Pa LEADER pēdām". Video sižeti tiek pārraidīti ReTV, ievietoti partnerības mājas lapā.
- Informācijas sniegšanai iedzīvotājiem, pašvaldībām, uzņēmējiem un NVO, tiek organizēti semināri partnerības birojā, kā arī uz vietām novados.

Jaunajā plānošanas periodā paredzēts turpināt iepriekš aprakstīto praksi, kā arī ieviest jaunus informācijas sniegšanas veidus:

- Uzlabot mājas lapu [www.lspartneriba.lv](http://www.lspartneriba.lv).
- 2x gadā izdot VRG avīzīti par Stratēģijas īstenošanu un partnerības aktualitātēm.
- Pieredzes apmaiņu organizēšana, lai veicinātu jaunu, inovatīvu ideju radīšanu potenciālajiem projektu iesniedzējiem.



## 4.2. PAPILDINĀTĪBAS NODROŠINĀŠANA AR EIROPAS SAVIENĪBAS STRUKTŪRFONDU DARBĪBAS PROGRAMMAS SPECIFISKAJIEM MĒRĶIEM

Atbilstoši darbības programmai "Izaugsme un nodarbinātība" ir noteikti specifiskie atbalsta mērķi (SAM). Stratēģijas ietvaros, projektu iesniedzēji tiks motivēti meklēt risinājumus ar šādiem Eiropas Savienības struktūrfondu atbalsta mērķiem:

**3.3.1. SAM:** Palielināt privāto investīciju apjomu reģionos, veicot ieguldījumus uzņēmējdarbības attīstībai atbilstoši pašvaldību attīstības programmās noteiktajai teritoriju ekonomiskajai specializācijai un balstoties uz vietējo uzņēmēju vajadzībām".

SAM ietvaros tiks veicināta jaunu komersantu veidošana, esošu komersantu izaugsme, kam būs tieša ietekme uz jaunu darba vietu radīšanu, produktivitātes kāpumu un inovāciju pakalpojumu pieprasījuma pieaugumu.

Stratēģijas īstenošanas ietvaros partnerība plāno papildinātību sekojošās rīcībā:

**M1/R1 "Atbalsts uzņēmējdarbībai un vietējo produktu realizācijai."** – tiešas investīcijas jaunu uzņēmumu veidošanā, kurā atbalstāma telpu labiekārtošana, pamatlīdzekļu iegāde produktu ražošanai un pakalpojumu sniegšanai, aprīkojuma iegāde uzņēmējdarbības uzsākšanai.

**5.5.1. SAM:** saglabāt, aizsargāt un attīstīt nozīmīgu kultūras un dabas mantojumu, kā arī attīstīt ar to saistītos pakalpojumus.

Investīcijas paredzētas teritorijās ar pilnvērtīgi neizmantotu attīstības potenciālu – kultūrvēsturisko teritoriju un ainavu koncentrācijas vietās ar izcilām kultūras un dabas vērtībām. Investīcijas tiks veiktas saskaņā ar attiecīgās pašvaldības attīstības programmu.

Indikatīvās atbalstāmās darbības: uz attīstības programmām balstīta, nozīmīga kultūras un dabas mantojuma objektu un saistītās infrastruktūras atjaunošana, pārbūve un restaurācija, jaunas infrastruktūras būvniecība ar mērķi pilnveidot kultūras un dabas mantojuma objektā nodrošinātos pakalpojumus, kā arī jaunu pakalpojumu izveidi.

Stratēģijas īstenošanas ietvaros partnerība plāno papildinātību sekojošās rīcībās:

**M3/ R2 "Vides resursu vairošana vai izmantošana, kā arī klimata pārmaiņu mazināšana" (EJZF)** – projekti, kas nepasliktina esošo vides kvalitāti un sekmē vides kvalitātes uzlabošanu.

**M3/R2 "Zvejas vai jūras kultūras mantojuma izmantošanas veicināšana" (EJZF)** – projekti, kuri veicina kultūras mantojuma saglabāšanu vai veicina kultūras pieejamību VRG teritorijas Baltijas jūras piekrastē.

## 4.3. PROJEKTU VĒRTĒŠANAS KRITĒRIJI UN KĀRTĪBA, T.SK. INTEREŠU KONFLIKTA NOVĒRŠANA

Lai izvērtētu projektu atbilstību Sabiedrības virzītas vietējās attīstības stratēģijai tiek noteikti projektu vērtēšanas kritēriji, kā arī vērtēšanas kārtība. Katrai rīcībai ir atšķirīgi vērtēšanas kritēriji. Projektam piešķir noteiktu punktu skaitu atbilstoši katram vērtēšanas kritērijam, kas nosaka projekta atbilstību vietējās attīstības stratēģijai.

Projektu vērtēšanā ir noteikts minimālais punktu skaits, kas projektam ir jāiegūst, lai tas būtu atbilstošs vietējās attīstības stratēģijai. Projektu izvērtēšanu veic projektu vērtēšanas komisija. Tās izveidi, funkcijas, pienākumus un atbildība nosaka projektu vērtēšanas komisijas nolikumā. Vērtēšanas komisija 1 mēneša laikā pēc projektu iesniegumu pieņemšanas termiņa beigām izvērtē projektu atbilstību vietējai attīstības stratēģijai, atbilstoši katram projektu vērtēšanas kritērijam piešķirot noteiktu punktu skaitu.

Projektu vērtēšanas komisija ir izveidota no partnerības padomes un katru projektu vērtē vismaz 3 padomes locekļi. Projektu vērtēšanas nolikums nosaka, ka interešu konflikta gadījumā var tikt pieaicināts projektu vērtētājs no malas.

Partnerība paredz nodrošināt vienlīdzīgas iespējas, tostarp cilvēkiem ar invaliditāti, vecāka gada gājuma cilvēkiem un cilvēkiem ar maziem bērniem un iesaistīt jauniešu SVVA stratēģijas īstenošanā.

Padome, kuras pārstāvji ir valsts amatpersonas un ir tiesīgi piedalīties lēmumu pieņemšanā par projekta iesnieguma atbilstību noteiktajiem rīcības kritērijiem, atbilstību SVVA stratēģijai.

Padome pieņem lēmumus un ir atbildīga par:

1. Projektu vērtēšanas rezultātu apstiprināšanu.
2. Pārsūdzību izskatīšanu.
3. Pārstāvniecību tiesvedībā.

Administratīvo aktu (turpmāk – lēmums) sagatavo un izdod biedrības izpildinstitūcija.

4. Padomes priekšsēdētājs izskata projektu iesniedzēju iesniegumus, kuros apstrīdēts sakotnējais lēmums par projekta atbilstību SVVA Stratēģijai.

5. Padomes priekšsēdētājs, pamatojoties uz Nolikumā atrunāto pārsūdzību izskatīšanas kārtību, izveido iesniegumu izskatīšanas komisiju.

6. Nepieciešamības gadījumā ir tiesīgs pieaicināt neatkarīgus ekspertus.

Visā projektu vērtēšanas procesā obligāti iesaistās tie Padomes pārstāvji, kas pieņem gala lēmumu par projektu rezultātu apstiprināšanu.

### ***Kārtība kādā tiek vērtēti iesniegtie projekta pieteikumi:***

- Pēc projektu iesniegumu pieņemšanas termiņa beigām VRG izpilddirektors (administratīvais vadītājs) izveido projektu iesniegumu sarakstu projektu iesniegšanas kārtībā, norādot informāciju par projekta pieteicēju un projektu.

## BIEDRĪBA "LIEPĀJAS RAJONA PARTNERĪBA" 2015 - 2020

- Katram vērtētājam tiek izsniegts sagatavots saraksts ar projektiem, kur norādīts, kas katru projektu vērtē.
- Pēc iepazīšanās ar projektu iesniegumu sarakstu, vērtētāji iesniedz apliecinājumu par interešu konflikta neesamību vai iesniegumu par iespējamu interešu konfliktu. Interešu konflikts ir situācija, kurā vērtējuma pieņemšana ietekmē vai var ietekmēt vērtētāja, tā radnieka (tēvs, māte, vecāmāte, vecaistēvs, bērns, mazbērns, adoptētais, adoptētājs, brālis, māsa, pusmāsa, pusbrālis, laulātais) vai darījumu partnera personiskās vai mantiskās intereses. Tie vērtētāji vai ar viņu saistītās personas, kas ir ieinteresēti kāda projekta vērtējumos, attiecīgā konkursa kārtas visas rīcības projektu iesniegumu vērtēšanā nepiedalās, tādējādi veicinot vērtēšanas procesa atklātumu un atbildību sabiedrības priekšā, kā arī sabiedrības uzticēšanos vērtēšanas komisijas darbībai.
- Iespējamais interešu konflikts var atklāties arī projektu vērtēšanas procesā, līdz ar to attiecīgais vērtētājs, kuram radies interešu konflikts, informē par to izpilddirektoru (administratīvo vadītāju) un iesniedz iesniegumu par iespējamu interešu konfliktu. Šis projekta iesniegums tiek nodots vērtēšanā citam komisijas loceklim. Vērtēšanas komisijas locekļi projektu atbilstību stratēģijai vērtē saskaņā ar vērtēšanas kritērijiem.
- Ja projekts neatbilst SVVA stratēģijas mērķim vai nav saskaņā ar rīcības plānā noteikto rīcību vai VRG darbības teritoriju, tas saņem 0 punktus un tālāk netiek vērtēts.
- Ja projekts atbilst SVVA stratēģijas mērķim un ir saskaņā ar rīcības plānā noteikto rīcību un VRG darbības teritoriju, tas tiek vērtēts atbilstoši vispārējiem kritērijiem un specifiskajiem kritērijiem.
- Ja projekta iesniegumā norādītā informācija nav pietiekama, lai vērtēšanas komisija varētu izvērtēt projekta atbilstību vērtēšanas kritērijiem, izpilddirektors (administratīvais vadītājs) vai tā palīgs rakstiski pieprasa atbalsta pretendētājam papildu informāciju, nosūtot to elektroniski uz projekta iesniegumā norādīto e- pasta adresi. Pieprasīto informāciju atbalsta pretendents iesniedz ne vēlāk kā 5 (piecu) darbdienu laikā pēc pieprasījuma saņemšanas. Ja pieprasītā informācija noteiktajā termiņā netiek iesniegta, vērtēšanas komisija projekta iesniegumu vērtē, pamatojoties uz projekta iesniegumā norādīto informāciju.
- Projektu vērtēšanas darbu koordinē izpilddirektors vai tā palīgs.
- Pēc vērtēšanas komisijas norādījumiem izpilddirektors (administratīvais vadītājs) vai tā palīgs pirms galīgā lēmuma pieņemšanas var organizēt arī projekta apmeklējumu to plānotajā īstenošanas vietā.
- Vērtēšanas komisija tiekas vērtēšanas komisijas sanāksmē, lai analizētu vērtēšanas procesu, projektu iesniegumus, vērtējumus un pieņemtu gala lēmumu par vērtēšanas rezultātiem.
- Pēc projektu iesniegumu izvērtēšanas, katrai vietējās attīstības stratēģijas rīcības plānā iekļautajai attiecīgajai rīcībai atsevišķi aktualizē izveidoto projektu iesniegumu sarakstu, sarindojot projektu iesniegumus pēc iegūto punktu skaita, un sagatavo atzinumus, ko paraksta izpilddirektors.

## BIEDRĪBA "LIEPĀJAS RAJONA PARTNERĪBA" 2015 - 2020

- Ja vairāki projekti ir ieguvuši vienādu punktu skaitu, priekšroku dod vadoties pēc vērtēšanas kritērijos noteiktajiem punktiem vienādu punktu gadījumā. Projektu vērtēšanas komisija iesniedz izpilddirektorei (administratīvai vadītājam) savus vērtējumus, kuri tiek apkopoti no visiem vērtējumiem saskaitot vidējo rādītāju. Tiek izveidota kopējā tabula katrai rīcībai, sarindojot pēc iegūto punktu skaita. Rezultāti tiek publiskoti partnerības mājas lapā, norādot projekta iesnieguma numuru un iegūto punktu skaitu.
- Par projektiem, kas neiegūst minimālo punktu skaitu vērtēšanas kritērijos, kas nosaka projekta atbilstību vietējās attīstības stratēģijai, sniedz negatīvu atzinumu, norādot pamatotu noraidīšanas iemeslu.
- Gala lēmumu par projektu atbilstību vietējās attīstības stratēģijai, balstoties uz projektu v vērtējumiem, pieņem Liepājas rajona partnerības padome
- Lai novērstu interešu konfliktu, padomes loceklim nav atļauts piedalīties projektu vērtēšanas komisijas darbā un lēmuma pieņemšanā, tajā vietējās attīstības stratēģijas rīcībā un tajā projektu pieņemšanas kārtā, kurā viņš pats vai viņa saistītās personas ir iesniegušas projekta iesniegumu.
- Lauku atbalsta dienests izvērtē atbilstību noformēšanas prasībām un pārējiem atbalsta saņemšanas nosacījumiem, tiem projektiem, par kuriem Liepājas rajona partnerība ir sniegusi pozitīvu atzinumu. Projektu iesniegumu, par kuriem partnerība ir sniegusi negatīvu atzinumu, Lauku atbalsta dienests atbilstību noformēšanas prasībām un pārējiem atbalsta saņemšanas nosacījumiem nepārbauda.

## *Interesu konflikta veidlapas paraugs:*

### **Biedrības „Liepājas rajona partnerība” projektu vērtēšanas komisijas locekļa**

\_\_\_\_\_ / vārds, uzvārds/

### **deklarācija par objektivitātes un konfidencialitātes ievērošanu**

Biedrības „Liepājas rajona partnerība” darbības teritorijas attīstības stratēģijas projektu iesniegumu konkursam.

#### **I daļa**

Es, apakšā parakstīties / -jusies, apliecinu, ka piekrītu piedalīties augstākminētā projektu konkursa ietvaros iesniegto iesniegumu izvērtēšanā un nesniegšu ieinteresētajām personām informāciju par projekta vērtēšanas gaitu līdz oficiālo rezultātu saņemšanai no Lauku atbalsta dienesta. Ar šo deklarāciju:

1. Apliecinu, ka nevērtēšu projekta iesniegumus, kurus iesniegs projektu iesniedzējs vai partnerinstitūcija, kuros esmu darbinieks vai biedrs.
2. Apliecinu, ka negūšu finansiālu vai mantisku labumu ne no viena projekta, kura vērtēšanā būšu piedalījies, tā apstiprināšanas gadījumā.
3. Apliecinu, ka nevērtēšu projekta iesniegumus, kurus iesniegs mani radinieki (tēvs, māte, vecmāte, vectēvs, bērns, mazbērns, adoptētais, adoptētājs, brālis, māsa, pusmāsa, pusbrālis, laulātais) vai darījumu partneri. Ja vērtēšanas procesa laikā atklāsies, ka šāda saistība pastāv, tad es nekavējoties atkāpšos no šī projekta vērtēšanas procesa.
4. Apliecinu, ka nepastāv ne objektīvi, ne subjektīvi iemesli, kas man traucētu veikt objektīvu projekta iesniegumu vērtēšanu un, ja vērtēšanas procesa laikā atklāsies, ka šādi iemesli pastāv, tad es nekavējoties atkāpšos no konkrētā projekta vērtēšanas procesa.
5. Piekrītu neizpaust vērtēšanas procesa gaitā vai rezultātā sev uzticēto, paša / -as atklāto vai sagatavoto informāciju vai dokumentu saturu un apņemos šo informāciju izmantot tikai vērtēšanas nolūkā un neizpaust to trešajām personām. Es apņemos nepaturēt nevienu rakstītās vai cita veida informācijas kopiju.

#### **II daļa**

**I daļas apliecinājumi neattiecas uz šādiem šīs deklarācijas pielikumā pievienotajiem projektiem, papildus norādot informāciju par apstākļiem, kas veido interešu konfliktu** (jānorāda projekti, kurus nevērtēs, un katram projektam norādot attiecīgo interešu konflikta un objektivitātes punktu no I daļas):

Projekta iesnieguma Nr., uz kuru attiecas interešu konflikts	Norādīt punktu no I daļas, kādā veidā interešu konflikts attiecas uz projekta iesniegumu

# BIEDRĪBA "LIEPĀJAS RAJONA PARTNERĪBA" 2015 - 2020

Grobiņā,

Biedrības „Liepājas rajona partnerība”  
Projektu vērtēšanas komisijas loceklis \_\_\_\_\_

## **Biedrības „Liepājas rajona partnerība” padomes loceklis**

### **deklarācija par objektivitātes un konfidencialitātes ievērošanu**

Biedrības „Liepājas rajona partnerība” darbības teritorijas attīstības stratēģijas ELFLA vai EJZF iesniegtajiem projektu pieteikumiem.

#### **I daļa**

Es, apakšā parakstīties / -jusies, apliecinu, ka piekřītu piedalīties augstākminētā projektu konkursa ietvaros iesniegto projektu iesniegumu vērtējumu apstiprināšanā. Ar šo deklarāciju:

1. Apliecinu, ka nepiedalīšos balsošanā par projekta iesniegumu un visu attiecīgo rīcību, kuros iesniegs projektu iesniedzējs vai partnerinstitūcija, kuros esmu darbinieks vai biedrs.
2. Apliecinu, ka negūšu finansiālu vai mantisku labumu ne no viena projekta, tā apstiprināšanas gadījumā, ja būšu piedalījies balsojumā.
3. Apliecinu, ka nepiedalīšos balsojumā par projekta iesniegumu, kuros iesniegs mani radinieki (tēvs, māte, vecmāte, vectēvs, bērns, mazbērns, adoptētais, adoptētājs, brālis, māsa, pusmāsa, pusbrālis, laulātais) vai darījumu partneri.
4. Apliecinu, ka nepastāv ne objektīvi, ne subjektīvi iemesli, kas man traucētu piedalīties balsojumā par ELFLA, EJZF izvērtētajiem projektiem.

#### **II daļa**

**I daļas apliecinājumi neattiecas uz šādiem šīs deklarācijas pielikumā pievienotajiem projektiem, papildus norādot informāciju par apstākļiem, kas veido interešu konfliktu** (jānorāda projekti, par kuru apstiprināšanu balsošanā nepiedalīsies, un katram projektam norādot attiecīgo interešu konflikta un objektivitātes punktu no I daļas):

Projekta iesnieguma Nr., uz kuru attiecas interešu konflikts	Norādīt punktu no I daļas, kādā veidā interešu konflikts attiecas uz projekta iesniegumu

Grobiņā,

Biedrības „Liepājas rajona partnerība”  
Padomes loceklis \_\_\_\_\_

# BIEDRĪBA "LIEPĀJAS RAJONA PARTNERĪBA" 2015 - 2020

## ELFLA projektu vērtēšanas kritēriji:

Atbilstoši katram vērtēšanas kritērijam, kas nosaka projekta atbilstību attīstības stratēģijai, piešķir noteiktu punktu skaitu no 0-3 punktiem.

### PROJEKTU VĒRTĒŠANAS KRITĒRIJI

LAP <sup>1</sup> 2014.2020.gadam apakšpasākuma nosaukums	<b>19.2.ĀRĀRĪBU ĪSTENOŠANA SASKAŅĀ AR SABIEDRĪBAS VIRZĪTAS VIETĒJĀS ATTĪSTĪBAS STRATĒGIJU</b>
Apakšpasākuma aktivitāte	<b>5.1. VIETĒJĀS EKONOMIKAS STIPRINĀŠANAS INICIATĪVAS</b>
Apakšpasākuma mērķis	Veicināt sabiedrības iesaistīšanos vietējās ekonomikas stiprināšanas iniciatīvās, tā radot jaunas vērtības vietējā teritorijā, produktīvāk izmantojot vietējos resursus, sekmējot sadarbību un vietējo patēriņu, kā arī attīstot jaunus uzņēmējdarbības modeļus, kas paaugstina lauku teritoriju iedzīvotāju dzīves kvalitāti un veicina konkurētspēju un vietējās teritorijas sociālekonomisko attīstību.
<b>Rīcības nosaukums atbilstoši SVVA stratēģijai<sup>2</sup></b>	<b>Atbalsts uzņēmējdarbībai un vietējo produktu realizācijai.</b>
Atbalsta apakšpasākuma aktivitātes	<ol style="list-style-type: none"><li>1. <i>Jaunu produktu un pakalpojumu radīšanai, esošo produktu un pakalpojumu attīstīšanai, to realizēšanai tirgū un kvalitatīvu darba apstākļu radīšanai.</i></li><li>2. <i>Lauksaimniecības produktu pārstrāde, to realizēšanai tirgū un kvalitatīvu darba apstākļu radīšanai.</i></li><li>3. <i>Darbinieku produktivitātes kāpināšana.</i></li><li>4. <i>Tādas vides radīšanai vai labiekārtošanai, kurā tiek realizēta vietējā produkcija, un jaunu realizācijas veidu ieviešana.</i></li></ol>

<sup>1</sup> Latvijas lauku attīstības programma 2014.- 2020.gadam

<sup>2</sup> Sabiedrības virzīta vietējā attīstības stratēģija

## BIEDRĪBA “LIEPĀJAS RAJONA PARTNERĪBA” 2015 - 2020

VRG<sup>3</sup> darbības teritorija

*Aizputes, Grobiņas, Priekules, Nīcas, Rucavas, Pāvilostas, Durbes, Vaiņodes novadi.*

Projektu izsludināšanas un vērtēšanas kārtība ir aprakstīta SVVA stratēģijas 4.3.sadaļā “Projektu vērtēšanas kritēriji un kārtība, t.sk., interešu konflikta novēršana”.

Dokumentācija publiski pieejama biedrības “Liepājas rajona partnerība” mājas lapas [www.lspartneriba.lv](http://www.lspartneriba.lv) .

---

<sup>3</sup> Vietējā rīcības grupa



# BIEDRĪBA "LIEPĀJAS RAJONA PARTNERĪBA" 2015 - 2020

n.p.k.	Kritēriju grupa	Kritērijs	Vērtējums/ Punkti	Projekta iesnieguma attiecīgā daļa
<b>1. ATBILSTĪBAS VĒRTĒŠANAS KRITĒRIJI</b>				
Kritēriji tiek vērtēti ar Jā vai Nē.				
1.1.	Projekts atbilst SVVA stratēģijai un norādītajai rīcībai. <i>(atzīmē ar X pie atbilstošā vērtējuma)</i>	Atbilst		B2.7; tiek vērtēta projektā plānotā darbība, tās atbilstībai aktivitātei un rīcībai kurā projekta iesniegums iesniegts.
		Neatbilst		
<b>Ja tiek saņemts vērtējums "Neatbilst", projekts tiek atzīts par stratēģijai neatbilstošu, tas saņem negatīvu atzinumu un projekts netiek tālāk vērtēts.</b>				
<b>2. ADMINISTRATĪVIE VĒRTĒŠANAS KRITĒRIJI</b>				
			0	
2.1.	Projekta pieteikumam pievienoti visi nepieciešamie dokumenti:	Projekta iesniegumam pievienoti visi nepieciešamie pavaddokumenti, kas noteikti MK noteikumos.	*1	D sadaļa
		Papildus punkts, ja iesniegti arī tie dokumenti, kurus pēc MK noteikumiem var iesniegt sešu mēnešu laikā pēc tam, kad stājies spēkā LAD lēmums par projekta iesnieguma apstiprināšanu.	1	
		Nav iesniegti visi nepieciešamie dokumenti.	0	
* Vērtējumu var samazināt par 0,5 punktiem: Ja projekta iesniegums un tā pavaddokumenti nav noformēti atbilstoši normatīvajiem aktiem, kas nosaka dokumentu izstrādāšanas un noformēšanas prasības (Ministru kabineta 2010.gada 28.septembra noteikumi Nr.916 „Dokumentu izstrādāšanas un noformēšanas prasības”), t.sk.projekta iesniedzēja apliecinājumu un citu dokumentāciju nav parakstījis projekta iesniedzējs vai tā pilnvarota persona, projekta iesniegumam nav pievienots attiecīgs pilnvarojums.				

## BIEDRĪBA "LIEPĀJAS RAJONA PARTNERĪBA" 2015 - 2020

Administratīvos kritērijus vērtē VRG administratīvais vadītājs. Punkti tiek pieskaitīti projekta vērtētāju vērtējumam. Maksimālais iegūstamais punktu skaits administratīvajā vērtējumā ir <u>2punkti</u> .				
<b>3. VISPĀRĒJIE KRITĒRIJI</b>				
3.1.	Projekta iesniedzēja kapacitāte, nepieciešamie resursi.	Atbalsta pretendents ir nepieciešamās zināšanas, pieredze, jomā kurā tiek īstenots projekts.	*1	A1; A2, A3; A 4.1., B2, -, papildus informācija, ja tāda ir pievienota projekta pieteikumam
		Projekta īstenošanai ir nepieciešamie materiālie resursi.	*1	
		Nav sniegta informācija par projekta iesniedzēja zināšanām, nepieciešamajiem materiālajiem resursiem, lai sasniegtu projekta mērķi.	0	
<i>*Ja sniegtā informācija ir nepilnīga, 1 punkta vietā var piemērot 0,5 punktus</i>				
<i>Kritērijā punkti var summēties un maksimālā iegūstamais punktu skaits šajā kritērijā ir 2.</i>				
3.2.	Projekta idejas nepieciešamības pamatojums, produkta/pakalpojuma pieprasījums, konkurētspēja.	Skaidri izprotama projekta ideja, saprotami aprakstīts produkts/pakalpojums. Veikta un skaidri aprakstīta produkta/pakalpojuma pieprasījuma izpēte, pamatota produkta/ pakalpojuma priekšrocības un konkurētspēja.	3	B1; B2, Biznesa plāna kopsavilkums.
		Projekta ideja vispārīga, nepilnīgi raksturots produkts/ pakalpojums. Vispārēji aprakstīts produkta/ pakalpojuma pieprasījums un produkta/ pakalpojuma priekšrocības un konkurētspēja.	2	
		Nav izprotama projekta ideja, neskaidrs produkta/ pakalpojuma raksturojums. Nav veikta vai ir nepārlicinoši produkta/ pakalpojuma pieprasījuma izpēte, nepārlicinoša produkta/ pakalpojuma konkurētspēja.	0,5	
3.3.	Projekta īstenošanas risku novērtējums	Projekta iesniegumā ir veikts iespējamo risku novērtējums, izstrādāts pamatots pasākumu plāns identificēto risku novēršanai vai samazināšanai.	2	B2.4., papildus pievienotā informācija, biznesa plāna kopsavilkums.
		Projekta iesniegumā iespējamo risku novērtējums veikts nepilnīgi, nav izstrādāts plāns identificēto risku novēršanai vai izstrādāts nepilnīgi.	1	

## BIEDRĪBA "LIEPĀJAS RAJONA PARTNERĪBA" 2015 - 2020

		Projekta iesniegumā nav veikts iespējamo risku novērtējums.	0	
3.4.	Atbalsta pretendenta darbība reģistrēta VRG darbības teritorijā	Fiziska persona – vismaz vienu gadu pirms projekta iesniegšanas deklarēta VRG darbības teritorijā, juridiskās personas juridiskā adrese vai struktūrvienība – līdz projekta iesniegšanai reģistrēta VRG darbības teritorijā. Kopprojekta gadījumā, visi iesaistītie projektā reģistrēti VRG teritorijā.	3	Pamatinformācija; pievienotā informācija projekta iesniegumam Fiziskām personām ir jābūt pievienotam dokumentam, par deklarēto dzīvesvietu. Ja dokuments netiek iesniegts, kopā ar projekta iesniegumu netiek piešķirti punkti.
35	Projekta budžets un tā atbilstība projekta mērķim un sasniedzamajiem rezultātiem.	Projekta budžets ir detalizēti atspoguļots, plānotās izmaksas ir pamatotas un orientētas uz mērķa sasniegšanu. Plānotais budžets atbilst projekta mērķim un sasniedzamajiem rezultātiem. Ir veikta cenu aptauja kā to paredz MK noteikumi. Cenu izpētes dokumenti saprotami, pamatota piegādātāja/ darbu veicēju izvēle.	2	B2.5., B8, B9, B10, , projekta iesnieguma pielikumi
		Projekta budžets atspoguļots nepilnīgi un/vai plānotās izmaksas ir daļēji pamatotas un orientētas uz plānotā mērķa sasniegšanu. Cenu aptauja veikta. Nepilnīgs apraksts un pamatojums preču izvēlei.	1	

## BIEDRĪBA "LIEPĀJAS RAJONA PARTNERĪBA" 2015 - 2020

		Plānotās izmaksas nav pamatotas un/vai orientētas uz plānotā mērķa sasniegšanu vai arī nav skaidri pamatotas projektā .	0	
3.7.	Projektā tiks radītas jaunas darba vietas.	Divas un vairāk pilna darba laika vietas, sniegts apraksts par darba vietām (nosaukto darba vietu skaitam jābūt adekvātam projekta saturam).	2	sadaļas, papildus pievienotā informācija, biznesa plāna kopsavilkums.
		Viena pilna darba laika vieta un sniegts apraksts par plānoto darba vietu.	1	
		Tiks radītas nepilna darba laika vietas un par tām sniegts apraksts. (nepilna darba laika vietas nesummējas, kā pilna darba laika vietas)	0,5	
		Saglabātas esošās darba vietas vai arī nav plānotas darba vietas vai arī nav sniegts pamatojums norādītajai/ jām darba vietām.	0	
3.8.	Projektā plānotas un aprakstītas aktivitātes projekta publicitātes nodrošināšanai un informācijas izplatīšanai.	Projektā sniegta informācija par to, kā tiks nodrošināta projekta publicitāte un informācijas izplatīšana. Sniegta informācija kā tiks nodrošināta projekta publicitāte visu projekta uzraudzības periodu.	0,5	B 2.7. ; A1
		Projektā sniegtā informācija par publicitātes ir tikai atsauce uz MK noteikumiem, regulām vai arī nav sniegta informācija par publicitātes nodrošināšanu.	0	
3.9.	Projekta īstenošana ieviesīs jauninājumus/ inovāciju VRG teritorijā.	Atbilst jauninājumam/ inovācijai, kas noteikts SVVA stratēģijas 2.3. punkta par Inovatīvu risinājumu identificēšanu.	2	B7 ,B 2.7. atbilstību jauninājumam/ inovācijai nosaka pēc SVVA stratēģijas 2.3.punkta par Inovatīvu risinājumu identificēšanu.
		Neatbilst jauninājumam/ inovācijai, kas noteikts SVVA stratēģijas 2.3. punkta par Inovatīvu risinājumu identificēšanu.	0	
3.10.		Ražošana	2	

## BIEDRĪBA "LIEPĀJAS RAJONA PARTNERĪBA" 2015 - 2020

	<p>Pretendenta projekta darbības virziens</p> <p><i>Vērtējums kritērijā nesummējas – tiek nemts vērā prioritārais darbības virziens.</i></p>	Pakalpojumu sniegšana	1	B 2; A1 projekta iesniegums kopumā.
3.11.	<p>Pretendenta projekta darbības joma</p> <p><i>Vērtējums kritērijā nesummējas – tiek nemta vērā prioritārā (vienu) darbības joma.</i></p>	<b>Lauku tūrisms</b>		Projekta iesniegums kopumā, A1
		Projektā tiek paredzēts izveidot vai papildināt lauku tūrisma pakalpojumu. Tūrisma pakalpojums, kur iesniedzējam pamata nodarbošanās ir tūrisms un vismaz 50% no apgrozījuma veido tūrisma pakalpojuma sniegšana.	2	
		Lauku tūrisma pakalpojums ir kā papildus ienākumu avots uzņēmējdarbībā, kas atspoguļots naudas plūsmā.	1	
		<i>Lauksaimniecības produktu pārstrāde, mājražošana</i>	2	
		<i>Vietējo produktu tirdzniecības vietas izveide</i>	2	
		<i>Amatniecība</i>	2	
		<i>Kokapstrāde</i>	2	
		<i>Veselību veicinošu pakalpojumu attīstība, pilnveidošana</i>	2	
		<i>Citas darbības nozares</i>	0	
3.12.	<p>Atbalsta pretendenta saņemtā finansējuma apmērs (ELFLA publiskais finansējums) SVVA stratēģijas 2015-2020 ietvaros</p>	0 līdz 20 000 EUR	2	VRG projektu datu bāze
		20 000.01 līdz 50 000 EUR	1	
		50 000.01 EUR un vairāk	0	
<b>4.SPECIFISKIE VĒRTĒŠANAS KRITĒRIJI</b>				
4.1.		Projekts atbilst kopprojektam (saskaņā ar MK noteikumiem)	1	A1; .

## BIEDRĪBA "LIEPĀJAS RAJONA PARTNERĪBA" 2015 - 2020

	Projekts tiek īstenots kā kopprojekts	Projekts neatbilst kopprojektam (saskaņā ar MK noteikumiem)	0	Projekta iesniegums kopumā
4.2.	Uzņēmuma darbības ilgums.	Projekta ietvaros paredzēts izveidot jaunu uzņēmumu vai jaunu darbības nozari, kurš/a izveidots/a pēdējo 2 gadu laikā no projekta pieteikuma iesniegšanas brīža.	1	A informācija par pretendentu
		Uzņēmums izveidots vairāk kā pirms diviem gadiem pirms projekta iesnieguma iesniegšanas.	0	
<b>5. Vērtēšanas kritērijs vienādu punktu gadījumā</b>				
(Kritēriju pielietošanas secība atbilstoši numerācijai)				
5.1.	Aktivitātē "Vietējās ekonomikas stiprināšanas iniciatīvas".	Iesniedzējiem novados ar visaugstāko bezdarba līmeni, saskaņā ar NVA datiem papildus 0,1 punkts		Iesniedzējiem novados ar visaugstāko bezdarba līmeni, saskaņā ar NVA datiem papildus punkti.
5.2.	Papildus kritērijs, ja vienāds punktu skaits ir uzņēmējiem no viena novada.	Projekts ar mazāko publisko finansējumu saņem 0,1 punktu.		
Lai projektu atzītu par SVVA stratēģija atbilstošu, tam jāsaņem šāds minimālais punktu skaits: <b>10</b>				

**PROJEKTU VĒRTĒŠANAS KRITĒRIJI- zaudē spēku, jo netiek plānots izsludināt projektu konkursu 2021.gadā**

## BIEDRĪBA "LIEPĀJAS RAJONA PARTNERĪBA" 2015 - 2020

LAP <sup>4</sup> 2014. - 2020.gadam apakšpasākuma nosaukums	<b>19.2.DARBĪBU ĪSTENOŠANA SASKAŅĀ AR SABIEDRĪBAS VIRZĪTAS VIETĒJĀS ATTĪSTĪBAS STRATĒGIJU</b>
Apakšpasākuma aktivitāte	<b>5.2. VIETAS POTENCIĀLA ATTĪSTĪBAS INICIATĪVAS</b>
Apakšpasākuma mērķis	Veicināt sabiedrības iesaistīšanos vietējā dabas, fiziskā, sociālā un cilvēku kapitāla stiprināšanas un kultūras kapitāla stratēģiskas un ilgtspējīgas izmantošanas un attīstības iniciatīvās, tā palielinot lauku iedzīvotāju drošumspēju, kā arī vietas potenciālu un pievilcību, kas var kļūt par priekšnosacījumu jaunu integrētu tūrisma, kultūras, veselības un citu saistītu pakalpojumu un produktu piedāvājumam.
Rīcības mērķis atbilstoši SVVA stratēģijai	Veicināt kvalitatīvas, pievilcīgas dzīves un darba vides attīstību.
Rīcības nosaukums atbilstoši SVVA stratēģijai	<b>Atbalsts sabiedriskā labuma iniciatīvām.</b>
Atbalsta apakšpasākuma aktivitātes	<ol style="list-style-type: none"> <li><i>1. Sabiedrisko aktivitāšu (ieskaitot apmācību un interešu klubus, sociālās aprūpes vietas, kultūras, vides aizsardzības, sporta un citas brīvā laika pavadīšanas aktivitātes) dažādošana vietējiem iedzīvotājiem.</i></li> <li><i>2. Vietējās teritorijas, ieskaitot dabas un kultūras objektu, sakārtošana pakalpojumu pieejamībai, kvalitātei un sasniedzamībai.</i></li> </ol>
VRG darbības teritorija	<b><i>Aizputes, Grobiņas, Priekules, Nīcas, Rucavas, Pāvilostas, Durbes, Vaiņodes novadi.</i></b>

Projektu izsludināšanas un vērtēšanas kārtība ir aprakstīta SVVA stratēģijas 4.3.sadaļā "Projektu vērtēšanas kritēriji un kārtība, t.sk. interešu konflikta novēršana". Dokumentācija publiski pieejama biedrības "Liepājas rajona partnerība" mājas lapas [www.lspartneriba.lv](http://www.lspartneriba.lv).

<sup>4</sup> Latvijas lauku attīstības programma 2014. - 2020.gadam

# BIEDRĪBA "LIEPĀJAS RAJONA PARTNERĪBA" 2015 - 2020

n.p.k.	Kritēriju grupa	Kritērijs	Vērtējums/ Punkti	Projekta iesnieguma attiecīgā daļa
<b>1. ATBILSTĪBAS VĒRTĒŠANAS KRITĒRIJI</b>				
Kritēriji tiek vērtēti ar Jā vai Nē.				
1.1.	Projekts atbilst SVVA stratēģijai un norādītajai rīcībai. <i>(atzīmē ar X pie atbilstošā vērtējuma)</i>	Atbilst		Kopumā tiek vērtēta projektā plānotā darbība, tās atbilstībai aktivitātei un rīcībai kurā projekta iesniegums iesniegts.
		Neatbilst		
<b>Ja tiek saņemts vērtējums "Neatbilst", projekts tiek atzīts par stratēģijai neatbilstošu, tas saņem negatīvu atzinumu un projekts netiek tālāk vērtēts.</b>				
<b>2. ADMINISTRATĪVIE VĒRTĒŠANAS KRITĒRIJI</b>				
2.1.	Projekta pieteikumam pievienoti visi nepieciešamie dokumenti:	Projekta iesniegumam pievienoti visi nepieciešamie pavaddokumenti, kas noteikti MK noteikumos.	*1	C sadaļa
		Papildus punkts, ja iesniegti arī tie dokumenti, kurus pēc MK noteikumiem var iesniegt sešu mēnešu laikā pēc tam, kad stājies spēkā LAD lēmums par projekta iesnieguma apstiprināšanu.	1	
		Nav iesniegti visi nepieciešamie dokumenti.	0	
* Vērtējumu var samazināt par 0,5 punktiem: Ja projekta iesniegums un tā pavaddokumenti nav noformēti atbilstoši normatīvajiem aktiem, kas nosaka dokumentu izstrādāšanas un noformēšanas prasības (Ministru kabineta 2010.gada 28.septembra noteikumi Nr.916 „Dokumentu izstrādāšanas un noformēšanas prasības”), t.sk.projekta iesniedzēja apliecinājumu un citu dokumentāciju nav parakstījis projekta iesniedzējs vai tā pilnvarota persona, projekta iesniegumam nav pievienots attiecīgs pilnvarojums.				



## BIEDRĪBA "LIEPĀJAS RAJONA PARTNERĪBA" 2015 - 2020

Administratīvos kritērijus vērtē VRG administratīvais vadītājs. Punkti tiek pieskaitīti projekta vērtētāju vērtējumam.

Max iegūstamais punktu skaits administratīvajā vērtējumā ir 2punkti.

### 3. VISPĀRĒJIE KRITĒRIJI

	Projekta iesniedzēja kapacitāte sasniegt projekta mērķi un rezultātus	Sniegta informācija par pretendenta līdzšinējo darbību, plānotajām aktivitātēm, projekta iesniedzēju kapacitāti īstenot projektu un sasniegt projekta mērķi. Iesniedzējam ir pieredze projektu īstenošanā, ir nepieciešamie resursi projekta mērķa un uzdevuma sasniegšanā. Pamatota iesniedzēja īstermiņa un ilgtermiņa darbība.	2	A1; A2; A3, B5 ; B6.3, papildus informācija, ja tāda ir pievienota projekta pieteikumam
		Sniegta informācija par pretendenta darbību, plānotajām aktivitātēm, pamatota iesniedzēju kapacitāte projekta īstenošanā, mērķa sasniegšanā. Nav sniegta informācija par pieejamiem resursiem vai arī nav informācija par iepriekšējo pieredzi projektu īstenošanā, vai nav īstermiņa un ilgtermiņa mērķi pamatoti pieteikumā.	1	
		Nav sniegta informācija par projekta iesniedzēja līdzšinējo darbību, pieredzi projektu īstenošanā, nav sniegta informācija par īstermiņa un ilgtermiņa plāniem un pieejamajiem resursiem projekta mērķa sasniegšanai.	0	
3.2.	Projektā definētas mērķa grupas un to vajadzības, aprakstīts projekta īstenošanas nozīmīgums atbilstošo mērķa grupu vajadzību sasniegšanā.	Skaidri definētas mērķa grupas un to vajadzības, aprakstīta projekta nozīme vajadzību sasniegšanā.	2	B.4., B.6., B.14. Projekta iesniegums kopumā
		Nepilnīgi definētas mērķa grupas un to vajadzības, daļēji minēta vajadzību nodrošināšana, nav aprakstīts projekta nozīmīgums mērķa grupu vajadzību nodrošināšanā.	1	
		Projekta aprakstā nav sniegta informācija par mērķa grupām.	0	

## BIEDRĪBA "LIEPĀJAS RAJONA PARTNERĪBA" 2015 - 2020

3.3.	Projekta īstenošanas gaita un risku novērtējums	Projektā detalizēti sniegta informācija par projekta ieviešanas laika grafiku, finansēšanas apraksts pamatots ar finansēšanas avotiem, konkrētām summām, nepieciešamajiem resursiem. Projekta iesniegumā ir veikts iespējamo risku novērtējums un to novēršanas apraksts.	2	B5, B6.1., B6.2., B6.3., B9, B14
		Projekta īstenošanas laika grafiks nekonkrēts, nav sniegta detalizēta informācija. Projekta finansēšanas apraksts nepilnīgs. Projekta iesniegumā iespējamo risku novērtējums veikts nepilnīgi.	1	
		Nav projekta īstenošanas laika grafiks, nav projekta finansēšanas apraksts. Projekta iesniegumā nav veikts iespējamo risku novērtējums.	0	
3.4.	Aprakstīta projekta rezultātu pieejamības nodrošināšana plašākai sabiedrībai.	Projekta rezultāti ir publiski pieejami neierobežotā laikā (neskaitot sezonalitāti) jebkuram iedzīvotājam. (piem: publiskas vietas – takas, velo celiņi, bērnu laukumi, atpūtas vietas, sporta laukumi utt.)	2	B.6., B.14. Projekta iesniegums kopumā
		Projekta rezultāti ir publiski pieejami ierobežotā laikā (neskaitot sezonalitāti) jebkuram iedzīvotājam. (piem.: rotaļu laukumi pie b/d, sporta zāles, vingrošanas, trenāžieru telpas utt.)	1	
		Projekta rezultāts ir pieejams tikai nelielai mērķa grupai. (piem.: BDR darbības nodrošināšana konkrētai nelielai mērķgrupai, tautas tērpu iegāde vienam kolektīvam utt.)	0	
3.5.	Projekta budžets un tā atbilstība projekta mērķim un sasniedzamajiem rezultātiem.	Projekta budžets ir detalizēti atspoguļots, plānotās izmaksas ir pamatotas un orientētas uz mērķa sasniegšanu. Plānotais budžets atbilst projekta	2	

## BIEDRĪBA "LIEPĀJAS RAJONA PARTNERĪBA" 2015 - 2020

		mērķim un sasniedzamajiem rezultātiem. Ir veikta cenu aptauja kā to paredz MK noteikumi. Cenu izpētes dokumenti saprotami, pamatota piegādātāja/ darbu veicēju izvēle.		B.6.3., B.9., B.10., Projekta iesnieguma pavaddokumenti
		Projekta budžets atspoguļots nepilnīgi un/vai plānotās izmaksas ir daļēji pamatotas un orientētas uz plānotā mērķa sasniegšanu. Cenu aptauja veikta. Nepilnīgs apraksts un pamatojums piegādātāja/ darbu veicēju izvēle.	1	
		Plānotās izmaksas nav pamatotas un/vai orientētas uz plānotā mērķa sasniegšanu vai arī nav skaidri pamatotas projektā.	0	
3.6.	Projekta iesniegumā pamatots, kā tiks nodrošināta projekta patstāvīga dzīvotspēja un projekta rezultāta izmantošana atbilstoši plānotajam mērķim	Projekta iesniegumā pamatots, kā tiks nodrošināta projekta uzturēšana un projekta rezultātu izmantošana atbilstoši plānotajam mērķim vismaz 5 gadus pēc projekta īstenošanas.	2	B.6., B.13, B.14. Projekta iesniegums kopumā
		Projekta iesniegumā nepilnīgi aprakstīts un pamatots, kā tiks nodrošināta projekta uzturēšana un projekta rezultātu izmantošana atbilstoši plānotajam mērķim vismaz 5 gadus pēc projekta īstenošanas.	1	
		Projekts nesniedz skaidru priekšstatu par tā ilgtspēju, uzturēšanu un nav pamatots, kā tiks nodrošināta projekta rezultātu izmantošana atbilstoši plānotajam mērķim vismaz 5 gadus pēc projekta īstenošanas.	0	
	Projektā plānotas un aprakstītas aktivitātes projekta	Projektā sniegta informācija par to, kā tiks nodrošināta projekta publicitāte un informācijas izplatīšana. Sniegta informācija kā tiks nodrošināta	0,5	B13

## BIEDRĪBA "LIEPĀJAS RAJONA PARTNERĪBA" 2015 - 2020

3.7.	publicitātes nodrošināšanai un informācijas izplatīšanai.	projekta publicitāte visu projekta uzraudzības periodu.		
		Projektā sniegtā informācija par publicitātes ir tikai atsauce uz MK noteikumiem, regulām vai arī nav sniegta informācija par publicitātes nodrošināšanu.	0	
3.8.	Projekta īstenošana ieviesīs jauninājumus/ inovāciju VRG teritorijā.	Projekta iesniegumā pamatots, kāpēc projekta ideja ir oriģināla visā VRG teritorijā.	2	B3, B3.1., B5, B6.1., B14, projekts kopumā
		Projekta iesniegumā pamatots, kāpēc projekta ideja ir oriģināla vietējā novada, pagasta teritorijā, kurā projekts tiks īstenots.	1	
		Projekta idejas oriģinalitāte nav pamatota vai arī projektā nav paredzēts ieviest jauninājumu.	0	
3.9.	SVVA stratēģijas prioritārās jomas.	Multifunkcionālu atpūtas vietu izveide	3	Projekta iesniegums kopumā
		Veselību uzlabojošu telpu izveide iedzīvotājiem	2	
		Velo vai dabas takas	2	
		Sporta infrastruktūra	1	
		Pārējās jomas	0	
3.10.	Atbalsta pretendenta saņemtā finansējuma apmērs (ELFLA publiskais finansējums) SVVA stratēģijas 2015-2020 ietvaros	0 līdz 20 000 EUR	2	VRG projektu datu bāze
		20 000.01 līdz 50 000 EUR	1	
		50 000.01 EUR un vairāk	0	
3.11.	Projekta finansējums.	Pretendents nodrošina līdzfinansējuma daļu, kas ir vienāda ar pieļaujamo attiecināmo pretendentam (projekta atbalsta intensitāte 85%)	0	B9; B10
		Pretendents nodrošina līdzfinansējuma daļu, kas ir vismaz 25% (t.i. projektam attiecināmās izmaksas ir nevis 85%, bet vismaz 75%,	1	

## BIEDRĪBA "LIEPĀJAS RAJONA PARTNERĪBA" 2015 - 2020

		pretendents pats projektu līdzfinansē vismaz 25% apmērā)		
		Pretendents nodrošina līdzfinansējuma daļu, kas ir vismaz 35% (t.i. projekta attiecināmās izmaksas ir nevis 85%, bet vismaz 65%, pretendents pats projektu līdzfinansē vismaz 35% apmērā)	2	
<b>4.SPECIFISKIE VĒRTĒŠANAS KRITĒRIJI</b>				
4.1.	Projekta mērķis.	Projekts paredz radīt jaunu publiski pieejamu pakalpojumu un/vai sabiedrisku aktivitāti.	1	B5, B6, B14, projekts kopumā
		Projekts paredz attīstīt esošu publiski pieejamu pakalpojumu un/vai sabiedrisku aktivitāti.	0	
4.2.	Pirms projekta iesniegšanas notikušas aktivitātes, kas parāda iedzīvotāju interesi vai vajadzību par publisko pakalpojumu vai sabiedrisko aktivitāti	Aktivitātes ir notikušas un projekta iesniegumā sniegts to detalizēts skaidrojums.	1	B6, B14, papildus informācija, ja tāda ir pievienota projektam
		Aktivitātes nav notikušas vai arī projekta aprakstā nav sniegta informācija par tādām.	0	
<b>5.Vērtēšanas kritērijs vienādu punktu gadījumā</b> (Kritēriju pielietošanas secība atbilstoši numerācijai)				
5.1.	Projekts tiks īstenots mazākā administratīvajā teritorijā, kurā līdz šim nav īstenoti LEADER projekti.	0,1punkts projektam no mazākās administratīvās teritorijas. Ja ir īstenoti projekti, tad salīdzina pēc projektu skaita.		Pēc VRG apkopotajiem projektu rezultātiem 2014.-2020.gada plānošanas periodā
5.2.	Papildus kritērijs, ja vienāds punktu skaits ir projektiem no vienas administratīvās teritorijas.	0,1punkts projektam ar mazāko finansējumu.		Tiek vērtēta B9 sadaļa.

## BIEDRĪBA "LIEPĀJAS RAJONA PARTNERĪBA" 2015 - 2020

Lai projektu atzītu par SVVA stratēģija atbilstošu, tam jāsaņem šāds minimālais punktu skaits:  
**12**

**Eiropas jūrlietu zivsaimniecības fonda (EJZF) projektu vērtēšanas kritēriji:** Atbilstoši katram vērtēšanas kritērijam, kas nosaka projekta atbilstību attīstības stratēģijai, piešķir noteiktu punktu skaitu no 0-3 punktiem.

<b>EJZF pasākums (Eiropas jūrlietu zivsaimniecības fonds)</b>	<b>RĪCĪBAS PROGRAMMAS ZIVSAIMNIECĪBAS ATTĪSTĪBAI 2014.- 2020.GADAM PASĀKUMA "SABIEDRĪBAS VIRZĪTAS VIETĒJĀS ATTĪSTĪBAS STRATĒGIJU ĪSTENOŠANA" SABIEDRĪBAS VIRZĪTAS VIETĒJĀS ATTĪSTĪBAS STRATĒGIJU ĪSTENOŠANAI NOTEIKTĀ TERITORIJĀ.</b>
Apakšpasākuma mērķis	<b>PALIELINĀT NODARBINĀTĪBU UN TERITORIĀLO KOHĒZIJU, ĪSTENOJOT ŠĀDU KONKRĒTU MĒRĶI: EKONOMISKĀS IZAUGSMES, SOCIĀLĀS IEKĻAUŠANAS UN DARBVIETU RADĪŠANAS VEICINĀŠANA UN SNIEDZOT ATBALSTU NODARBINĀTĪBAI UN DARBASPĒKA MOBILITĀTEI PIEKRASTES UN IEKŠZEMES KOPIENĀS, KAS ATKARĪGAS NO ZVEJAS UN AKVAKULTŪRAS, TOSTARP DARBĪBU DAŽĀDOŠANA ZIVSAIMNIECĪBAS NOZARĒ UN CITĀS JŪRAS EKONOMIKAS NOZARĒS.</b>
<b>Rīcības mērķis atbilstoši SVVA stratēģijai<sup>5</sup></b>	Veicināt konkurētspējīgs un ilgtspējīgas Baltijas jūras piekrastes attīstību Liepājas rajona partnerības teritorijā.
<b>Rīcības nosaukums atbilstoši SVVA stratēģijai</b>	<b>1.Rīcība Atbalsts zivsaimniecības nozares attīstībai un uzņēmējdarbības dažādošanai piekrastē.</b>
Atbalsta aktivitātes	Pievienotās vērtības veidošana un inovācija visos zvejas un akvakultūras produktu piegādes ķēdes posmos. <u>Ekonomiskās izaugsmes veicināšana, darba vietu radīšanas veicināšana, kā arī zivsaimniecības nozarē un citās jūras ekonomikas nozarēs – darbību dažādošana.</u>

<sup>5</sup> Sabiedrības virzīta vietējā attīstības stratēģija

## BIEDRĪBA "LIEPĀJAS RAJONA PARTNERĪBA" 2015 - 2020

ZVRG<sup>6</sup> darbības teritorija

*Pāvilostas novads, Grobiņas novada Medzes pagasts, Liepājas pilsēta, Nīcas novada Nīcas pagasts, Rucavas novada Rucavas pagasts.*

Projektu izsludināšanas un vērtēšanas kārtība ir aprakstīta SVVA stratēģijas 4.3.sadaļā "Projektu vērtēšanas kritēriji un kārtība, t.sk.,interesešu konflikta novēršana". Dokumentācija publiski pieejama biedrības "Liepājas rajona partnerība" mājas lapas [www.lrpartneriba.lv](http://www.lrpartneriba.lv).

---

<sup>6</sup> Zivsaimniecības Vietējā rīcības grupa

# BIEDRĪBA "LIEPĀJAS RAJONA PARTNERĪBA" 2015 - 2020

n.p.k.	Kritēriju grupa	Kritērijs	Vērtējums/ Punkti	Projekta iesnieguma attiecīgā daļa
<b>1. ATBILSTĪBAS VĒRTĒŠANAS KRITĒRIJI</b>				
Kritēriji tiek vērtēti ar Jā vai Nē.				
1.1.	Projekts atbilst SVVA stratēģijai un norādītajai rīcībai. <i>(atzīmē ar X pie atbilstošā vērtējuma)</i>	Atbilst		Kopumā tiek vērtēta projektā plānotā darbība, tās atbilstībai aktivitātei un rīcībai kurā projekta iesniegums iesniegts.
		Neatbilst		
<b>Ja tiek saņemts vērtējums "Neatbilst", projekts tiek atzīts par stratēģijai neatbilstošu, tas saņem negatīvu atzinumu un projekts netiek tālāk vērtēts.</b>				
<b>2. ADMINISTRATĪVIE VĒRTĒŠANAS KRITĒRIJI</b>				
2.1.	Projekta pieteikumam pievienoti visi nepieciešamie dokumenti:	Projekta iesniegumam pievienoti visi nepieciešamie pavaddokumenti, kas noteikti MK noteikumos.	*1	D sadaļa
		Papildus punkts, ja iesniegti arī tie dokumenti, kurus pēc MK noteikumiem var iesniegt sešu mēnešu laikā pēc tam, kad stājies spēkā LAD lēmums par projekta iesnieguma apstiprināšanu.	1	
		Nav iesniegti visi nepieciešamie dokumenti.	0	
* Vērtējumu var samazināt par 0,5 punktiem: Ja projekta iesniegums un tā pavaddokumenti nav noformēti atbilstoši normatīvajiem aktiem, kas nosaka dokumentu izstrādāšanas un noformēšanas prasības (Ministru kabineta 2010.gada 28.septembra noteikumi Nr.916 „Dokumentu izstrādāšanas un noformēšanas prasības”), t.sk.projekta iesniedzēja apliecinājumu un citu dokumentāciju nav parakstījis projekta iesniedzējs vai tā pilnvarota persona, projekta iesniegumam nav pievienots attiecīgs pilnvarojums.				
Administratīvos kritērijus vērtē VRG administratīvais vadītājs. Punkti tiek pieskaitīti projekta vērtētāju vērtējumam. Maksimāli iegūstamais punktu skaits administratīvajā vērtējumā ir 2 punkti.				
<b>3. VISPĀRĒJIE KRITĒRIJI</b>				



## BIEDRĪBA "LIEPĀJAS RAJONA PARTNERĪBA" 2015 - 2020

	Projekta iesniedzēja pamatdarbība ir zivsaimniecība (nevērtē, ja projektu iesniedz pašvaldība vai BDR kā kopprojektu)	zivsaimniecības uzņēmuma ienākumi no zivsaimniecības ir virs 50%	2	A1; C sadaļas
		zivsaimniecības uzņēmuma ienākumi no zivsaimniecības ir zem 50%	1	
		projekta iesniedzējs nav zivsaimniecības uzņēmums	0	
3.2.	Projekta iesniedzējs ir pašvaldība vai biedrība kopprojekta gadījumā. (vērtē tikai kopprojekta gadījumā)	projektā investīcijas izmantos zivsaimniecības uzņēmēji, kuriem ienākumi no zivsaimniecības ir virs 50%	2	A1; C sadaļas
		projektā investīcijas izmantos zivsaimniecības uzņēmēji, kuriem ienākumi no zivsaimniecības ir zem 50%	1	
3.3.	Projekta iesniedzēja kapacitāte.	Sniegta informācija par pretendenta līdzšinējo darbību, plānotajām aktivitātēm, darbinieku kapacitāti īstenot projektu un sasniegt projekta mērķi. Iesniedzējam ir pozitīva pieredze projektu īstenošanā, ir nepieciešamie resursi projekta mērķa un uzdevuma sasniegšanā. Pamatota iesniedzēja īstermiņa un ilgtermiņa darbība. Kopprojekta gadījumā sniegta informācija par katru iesaistīto uzņēmēju projektā.	2	A1; A3; A 4.1., papildus informācija, ja tāda ir pievienota projekta pieteikumam
		Sniegta informācija par pretendenta darbību, plānotajām aktivitātēm, pamatota darbinieku kapacitāte projekta īstenošanā, mērķa sasniegšanā. Nav sniegta informācija par pieejamiem resursiem. Nav informācija par iepriekšējo pieredzi projektu īstenošanā. Nav īstermiņa un ilgtermiņa mērķi pamatoti pieteikumā ne par iesniedzēju, ne kopprojekta gadījumā par katru iesaistīto uzņēmēju projektā.	1	
		Nav sniegta informācija par projekta iesniedzēja līdzšinējo darbību, pieredzi projektu īstenošanā, nav sniegta informācija par īstermiņa un ilgtermiņa plāniem un pieejamajiem resursiem projekta mērķa sasniegšanai. Nav informācija par uzņēmējiem kopprojekta gadījumā.	0	

## BIEDRĪBA "LIEPĀJAS RAJONA PARTNERĪBA" 2015 - 2020

3.4.	Projekta nepieciešamības pamatojums.	Projektā skaidri aprakstīta esošā situācija un pamatotas aktivitātes, kā sasniegt plānoto mērķi. Individuālais projekta mērķis, ir konkrēts, izmērāms, reāli sasniedzams noteiktā laikā. Sniegts izsmeļoša skaidrojums par to, ko atbalsta pretendents vēlas paveikt projekta laikā un kā sasniegt projekta rezultātu. Sniegta informācija par projekta priekšvēsturi. Projektā detalizēti sniegta informācija par projekta ieviešanas laika grafiku, finansēšanas apraksts pamatots ar avotiem, konkrētām summām, nepieciešamajiem resursiem.	2	A1; A3; A 4.1., papildus informācija, ja tāda ir pievienota projekta pieteikumam, C sadaļa
		Projektā nepilnīgi aprakstīta esošā situācija un/vai aktivitātes, kā sasniegt plānoto mērķi. Projekta mērķis nekonkrēts, vispārīgs. Nav sniegta informācija par projekta priekšvēsturi. Projekta īstenošanas laika grafiks nekonkrēts, nav sniegta detalizēta informācija. Projekta finansēšanas apraksts nepilnīgs.	1	
		Nav vai slikti aprakstīta esošā situācija un/vai aktivitātes, kā sasniegt plānoto mērķi. Nav projekta īstenošanas laika grafiks, nav projekta finansēšanas apraksts.	0	
3.5.	Projekta budžets un tā atbilstība projekta mērķim un sasniedzamajiem rezultātiem.	Projekta budžets ir detalizēti atspoguļots, plānotās izmaksas ir pamatotas un orientētas uz mērķa sasniegšanu. Plānotais budžets atbilst projekta mērķim un sasniedzamajiem rezultātiem. Ir veikta cenu aptauja kā to paredz MK noteikumi. Cenu izpētes dokumenti saprotami, pamatota piegādātāja/ darbu veicēju izvēle.	2	B1, B3, B7, B8, B9, C sadaļas, projekta iesnieguma pielikumi
		Projekta budžets atspoguļots nepilnīgi un/vai plānotās izmaksas ir daļēji pamatotas un orientētas uz plānotā mērķa sasniegšanu. Cenu aptauja veikta. Nepilnīgs apraksts un pamatojums preču izvēlei.	1	

## BIEDRĪBA "LIEPĀJAS RAJONA PARTNERĪBA" 2015 - 2020

		Plānotās izmaksas nav pamatotas un/vai orientētas uz plānotā mērķa sasniegšanu vai arī nav skaidri pamatotas projektā .	0	
3.6.	Projektā tiks radītas jaunas darba vietas.	Divas un vairāk pilna darba laika vietas, sniegts apraksts par darba vietām (nosaukto darba vietu skaitam jābūt adekvātam projekta saturam).	3	B4, B6, B14, C sadaļas
		Viena pilna darba laika vieta un sniegts apraksts par plānoto darba vietu.	2	
		Tiks radītas nepilna darba laika vietas un par tām sniegts apraksts.	1	
		Saglabātas esošās darba vietas vai arī nav plānotas darba vietas vai arī nav sniegts pamatojums norādītajai/ jām darba vietām.	0	
3.7.	Projektā plānotas un apraksītas aktivitātes projekta publicitātes nodrošināšanai un informācijas izplatīšanai.	Projektā sniegta informācija par to, kā tiks nodrošināta projekta publicitāte un informācijas izplatīšana. Sniegta informācija kā tiks nodrošināta projekta publicitāte visu projekta uzraudzības periodu.	0,5	B13
		Projektā sniegtā informācija par publicitātes ir tikai atsauce uz MK noteikumiem, regulām vai arī nav sniegta informācija par publicitātes nodrošināšanu.	0	
3.8.	Projekta īstenošana ieviešis jauninājumus/ inovāciju VRG teritorijā.	Atbilst jauninājumam/ inovācijai, kas noteikts SVVA stratēģijas 2.3. punkta par Inovatīvu risinājumu identificēšanu.	2	B3, B4.1, B14, atbilstību jauninājumam/ inovācijai nosaka pēc SVVA stratēģijas 2.3.punkta par Inovatīvu risinājumu identificēšanu.
		Neatbilst jauninājumam/ inovācijai, kas noteikts SVVA stratēģijas 2.3. punkta par Inovatīvu risinājumu identificēšanu.	0	
3.9.	Atbalsta pretendenta darbība reģistrēta VRG darbības teritorijā	Fiziska persona – kura vismaz 1 gadu pirms projekta iesniegšanas deklarēta VRG darbības teritorijā, juridiskās personas juridiskā adrese vai struktūrvienība – līdz projekta iesniegšanai reģistrēta VRG darbības	3	A 1; B14; Fiziskām personām ir jābūt pievienotam dokumentam, par

## BIEDRĪBA "LIEPĀJAS RAJONA PARTNERĪBA" 2015 - 2020

		teritorijā. Kopprojekta gadījumā, visi iesaistītie projektā reģistrēti VRG teritorijā.		deklarēto dzīvesvietu. Ja dokuments netiek iesniegts, kopā ar projekta iesniegumu punkti netiek piešķirti.
<b>4. Vērtēšanas kritērijs vienādu punktu gadījumā (Kritēriju pielietošanas secība atbilstoši numerācijai)</b>				
4.1.	Projekts virzīts uz sezonalitātes mazināšanu.	0,1punkts projektam, kurš virzīts uz sezonalitātes mazināšanu.		B 4.1.
4.2.	Papildus kritērijs, ja projekti abi vērsti uz sezonalitātes mazināšanu.	Projekts ar mazāko publisko finansējumu saņem 0,1punktu.		
Lai projektu atzītu par SVVA stratēģija atbilstošu, tam jāsaņem šāds minimālais punktu skaits: <b>8</b>				

### PROJEKTU VĒRTĒŠANAS KRITĒRIJI

## BIEDRĪBA "LIEPĀJAS RAJONA PARTNERĪBA" 2015 - 2020

EJZF (Eiropas Jūrlietu un zivsaimniecības fonds) pasākums	Rīcības programmas zivsaimniecības attīstībai 2014.–2020. gadam pasākuma "Sabiedrības virzītas vietējās attīstības stratēģiju īstenošana" sabiedrības virzītas vietējās attīstības stratēģiju (turpmāk – vietējās attīstības stratēģijas) īstenošanai noteiktajā teritorijā
Apakšpasākuma mērķis	Palielināt nodarbinātību un teritoriālo kohēziju, īstenojot šādu konkrētu mērķi: ekonomiskās izaugsmes, sociālās iekļaušanas un darbvietu radīšanas veicināšana un sniedzot atbalstu nodarbinātībai un darbaspēka mobilitātei piekrastes un iekšzemes kopienās, kas atkarīgas no zvejas un akvakultūras, tostarp darbību dažādošana zivsaimniecības nozarē un citās jūras ekonomikas nozarēs
Rīcības mērķis atbilstoši SVVA stratēģijai	Veicināt konkurētspējīgas un ilgtspējīgas Baltijas jūras piekrastes attīstību Liepājas rajona partnerības teritorijā
Rīcības nosaukums atbilstoši SVVA stratēģijai	<b>2.Rīcība Atbalsts vides resursu un zvejas vai jūras kultūras mantojuma saglabāšanā.</b>
Atbalsta aktivitātes	Vides resursu vairošana vai izmantošana, kā arī klimata pārmaiņu mazināšana. Zvejas vai jūras kultūras mantojuma izmantošanas veicināšana.
ZVRG darbības teritorija	Pāvilostas novads, Grobiņas novada Medzes pagasts, Nīcas novada Nīcas pagasts, Rucavas novada Rucavas pagasts, Liepājas pilsēta.

Projektu izsludināšanas un vērtēšanas kārtība ir aprakstīta SVVA stratēģijas 4.3.sadaļā "Projektu vērtēšanas kritēriji un kārtība, t.sk. interešu konflikta novēršana".

Dokumentācija publiski pieejama biedrības "Liepājas rajona partnerība" mājas lapas [www.lspartneriba.lv](http://www.lspartneriba.lv).

# BIEDRĪBA "LIEPĀJAS RAJONA PARTNERĪBA" 2015 - 2020

n.p.k.	Kritēriju grupa	Kritērijs	Vērtējums/ Punkti	Projekta iesnieguma attiecīgā daļa
<b>1. ATBILSTĪBAS VĒRTĒŠANAS KRITĒRIJI</b>				
Kritēriji tiek vērtēti ar Jā vai Nē.				
1.1.	Projekts atbilst SVVA stratēģijai un norādītajai rīcībai. <i>(atzīmē ar X pie atbilstošā vērtējuma)</i>	Atbilst		Kopumā tiek vērtēta projektā plānotā darbība, tās atbilstībai aktivitātei un rīcībai kurā projekta iesniegums iesniegts.
		Neatbilst		
<b>Ja tiek saņemts vērtējums "Neatbilst", projekts tiek atzīts par stratēģijai neatbilstošu, tas saņem negatīvu atzinumu un projekts netiek tālāk vērtēts.</b>				
<b>2. ADMINISTRATĪVIE VĒRTĒŠANAS KRITĒRIJI</b>				
2.2.	Projekta pieteikumam pievienoti visi nepieciešamie dokumenti:	Projekta iesniegumam pievienoti visi nepieciešamie pavaddokumenti, kas noteikti MK noteikumos.	*1	D sadaļa
		Papildus punkts, ja iesniegti arī tie dokumenti, kurus pēc MK noteikumiem var iesniegt sešu mēnešu laikā pēc tam, kad stājies spēkā LAD lēmums par projekta iesnieguma apstiprināšanu.	1	
		Nav iesniegti visi nepieciešamie dokumenti.	0	
* Vērtējumu var samazināt par 0,5 punktiem: Ja projekta iesniegums un tā pavaddokumenti nav noformēti atbilstoši normatīvajiem aktiem, kas nosaka dokumentu izstrādāšanas un noformēšanas prasības (Ministru kabineta 2010.gada 28.septembra noteikumi Nr.916 „Dokumentu izstrādāšanas un noformēšanas prasības”), t.sk.projekta iesniedzēja apliecinājumu un citu dokumentāciju nav parakstījis projekta iesniedzējs vai tā pilnvarota persona, projekta iesniegumam nav pievienots attiecīgs pilnvarojums.				
Administratīvos kritērijus vērtē VRG administratīvais vadītājs. Punkti tiek pieskaitīti projekta vērtētāju vērtējumam. Maksimāli iegūstamais punktu skaits administratīvajā vērtējumā ir 2 punkti.				

## BIEDRĪBA "LIEPĀJAS RAJONA PARTNERĪBA" 2015 - 2020

3. VISPĀRĒJIE KRITĒRIJI				
3.1.	Projekta iesniedzējs kapacitāte sasniegt projekta mērķi un rezultātus	Sniegta informācija par pretendenta līdzšinējo darbību, plānotajām aktivitātēm, projekta iesniedzēju kapacitāti īstenot projektu un sasniegt projekta mērķi. Iesniedzējam ir pieredze projektu īstenošanā, ir nepieciešamie resursi projekta mērķa un uzdevuma sasniegšanā. Pamatota iesniedzēja īstermiņa un ilgtermiņa darbība.	2	A1; A3; A4.1. papildus informācija, ja tāda ir pievienota projekta pieteikumam
		Sniegta informācija par pretendenta darbību, plānotajām aktivitātēm, pamatota iesniedzēju kapacitāte projekta īstenošanā, mērķa sasniegšanā. Nav sniegta informācija par pieejamiem resursiem vai arī nav informācija par iepriekšējo pieredzi projektu īstenošanā, vai nav īstermiņa un ilgtermiņa mērķi pamatoti pieteikumā.	1	
		Nav sniegta informācija par projekta iesniedzēja līdzšinējo darbību, pieredzi projektu īstenošanā, nav sniegta informācija par īstermiņa un ilgtermiņa plāniem un pieejamajiem resursiem projekta mērķa sasniegšanai.	0	
3.2.	Projekta nepieciešamības pamatojums	Projektā skaidri aprakstīta esošā situācija un pamatotas aktivitātes, kā sasniegt plānoto mērķi. Individuālais projekta mērķis, ir konkrēts, izmērāms, reāli sasniedzams noteiktā laikā. Sniegts izsmeļošs skaidrojums par to, ko atbalsta pretendents vēlas paveikt projekta laikā un kā sasniegt projekta rezultātu. Sniegta informācija par projekta priekšvēsturi. Projektā detalizēti sniegta informācija par projekta ieviešanas laika grafiku, finansēšanas apraksts pamatots ar avotiem, konkrētām summām, nepieciešamajiem resursiem.	2	B1, B3; B4.1, B4.2, B4.3; B6., B14, C sadaļas, ja attiecināmas un citi pievienotie dokumenti, kas papildina projektu.

## BIEDRĪBA "LIEPĀJAS RAJONA PARTNERĪBA" 2015 - 2020

		Veikts konkurentu novērtējums, pamatots preces/ pakalpojuma apraksts.		
		Projektā nepilnīgi aprakstīta esošā situācija un/vai aktivitātes, kā sasniegt plānoto mērķi. Projekta mērķis nekonkrēts, vispārīgs. Nav sniegta informācija par projekta priekšvēsturi. Projekta īstenošanas laika grafiks nekonkrēts, nav sniegta detalizēta informācija. Projekta finansēšanas apraksts nepilnīgs. Veikts konkurentu novērtējums, preces/ pakalpojuma apraksts daļēji pamatots.	1	
		Nav vai slikti aprakstīta esošā situācija un/vai aktivitātes, kā sasniegt plānoto mērķi. Nav projekta īstenošanas laika grafiks, nav projekta finansēšanas apraksts. Nav veikts un aprakstīts konkurentu/ preces vai pakalpojuma novērtējums, nav apraksta.	0	
3.3.	Projektā ietverti un pamatoti ieguvumi vietējiem uzņēmējiem, iedzīvotājiem, tūristiem.	Skaidri aprakstīti projekta sasniedzamie ieguvumi. Projekta īstenošana sniegs ieguvumu visiem VRG teritorijas iedzīvotājiem un arī tūristiem.	2	B3, B4.1, B14 un citi pievienotie dokumenti, kas papildina projektu.
		Projekta rezultātā ieguvums būs tikai novada/ pilsētas uzņēmējiem, iedzīvotājiem.	1	
		Nav pamatots, kādi ieguvumi būs uzņēmējiem, iedzīvotājiem no šī projekta īstenošanas.	0	
3.4.	Projekta patsāvīga dzīvotspēja un projekta rezultāta izmantošana atbilstoši plānotajam mērķim.	Projekta iesniegumā pamatots, kā tiks nodrošināta projekta uzturēšana un projekta rezultātu izmantošana atbilstoši plānotajam mērķim vismaz 5 gadus pēc projekta īstenošanas	2	B1, B3, B4.1, B14; C sadaļas, ja attiecināmas un citi pievienotie dokumenti, kas papildina projektu.
		Projekta iesniegumā nepilnīgi aprakstīts un pamatots, kā tiks nodrošināta projekta uzturēšana un projekta rezultātu izmantošana atbilstoši	0,5	



## BIEDRĪBA "LIEPĀJAS RAJONA PARTNERĪBA" 2015 - 2020

		plānotajam mērķim vismaz 5 gadus pēc projekta īstenošanas		
		Projekts nesniedz skaidru priekšstatu par tā ilgtspēju, uzturēšanu un nav pamatots, kā tiks nodrošināta projekta rezultātu izmantošana atbilstoši plānotajam mērķim vismaz 5 gadus pēc projekta īstenošanas	0	
3.5.	Projekta budžets un tā atbilstība projekta mērķim un sasniedzamajiem rezultātiem.	Projekta budžets ir detalizēti atspoguļots, plānotās izmaksas ir pamatotas un orientētas uz mērķa sasniegšanu. Plānotais budžets atbilst projekta mērķim un sasniedzamajiem rezultātiem. Ir veikta cenu aptauja kā to paredz MK noteikumi. Cenu izpētes dokumenti saprotami, pamatota piegādātāja/ darbu veicēju izvēle.	2	B1, B3, B7, B8, B9, C sadaļas ja attiecināmas un projekta iesnieguma pielikumi
		Projekta budžets atspoguļots nepilnīgi un/vai plānotās izmaksas ir daļēji pamatotas un orientētas uz plānotā mērķa sasniegšanu. Cenu aptauja veikta. Nepilnīgs apraksts un pamatojums preču izvēlei.	1	
		Plānotās izmaksas nav pamatotas un/vai orientētas uz plānotā mērķa sasniegšanu vai arī nav skaidri pamatotas projektā.	0	
3.6.	Projektā plānotas un aprakstītas aktivitātes projekta publicitātes nodrošināšanai un informācijas izplatīšanai.	Projektā sniegta informācija par to, kā tiks nodrošināta projekta publicitāte un informācijas izplatīšana. Sniegta informācija kā tiks nodrošināta projekta publicitāte visu projekta uzraudzības periodu.	0,5	B13
		Projektā sniegtā informācija par publicitātes ir tikai atsauce uz MK noteikumiem, regulām vai arī nav sniegta informācija par publicitātes nodrošināšanu.	0	

## BIEDRĪBA "LIEPĀJAS RAJONA PARTNERĪBA" 2015 - 2020

3.7.	Projekta īstenošana ievieš jauninājumus / inovāciju VRG teritorijā. (Pāvilostas novads, Grobiņas novada Medzes pagasts, Liepājas pilsēta, Nīcas novada Nīcas pagasts, Rucavas novada Rucavas pagasts).	Projekta iesniegumā pamatots, kāpēc projekta ideja ir oriģināla VRG teritorijā.	2	B1, B3, B4.1, B14
		Projekta iesniegumā pamatots, kāpēc projekta ideja ir oriģināla vietējā novada teritorijā, kurā projekts tiks īstenots.	1	
		Projekta idejas oriģinalitāte nav pamatota vai arī projektā nav paredzēts ieviest jauninājumu.	0	
<b>4.SPECIFISKIE VĒRTĒŠANAS KRITĒRIJI</b>				
4.1.	Projekta īstenošanas vieta	Liepājas pilsēta	2	titullapa, B5, projekts kopumā
		Pāvilostas novads	1,5	
		Nīcas novads, Nīcas pagasts	1	
		Rucavas novads, Rucavas pagasts	0,5	
		Grobiņas novads, Medzes pagasts	0	
4.2.	SVVA stratēģiskais projekts, ja tas atbilst SVVA stratēģijas 6.2. sadaļā norādītajiem projektiem.	Ir stratēģiskais	5	Viss projekts kopumā/ svva stratēģijā norādītie projekti
		Nav stratēģiskais	0	
<b>5.Vērtēšanas kritērijs vienādu punktu gadījumā</b>				
5.1.	Projekta īstenošanai tiek izmantoti videi draudzīgi materiāli un atjaunojamie resursi.	0,1 punktu iegūst projekts, kurā tiek izmantoti videi draudzīgie materiāli un atjaunojamie resursi.		B12; B4; B6; B8; B15; projekts kopumā; Projekta pielikumi par cenu piedāvājumiem. Kritērijs attiecas uz M3/ R2 aktivitātei - Vides resursu vairošana vai izmantošana, kā arī klimata pārmaiņu mazināšana.
5.2.	Projekta tiešā labuma guvēju skaits.	Papildus 0,1 tam projektam, kurš brīvi pieejams lielākam iedzīvotāju skaitam.		B4; B14, projekts kopumā. Kritērijs attiecas uz M3/R2 aktivitāti - Zvejas vai jūras kultūras mantojuma izmantošanas veicināšana.

## BIEDRĪBA "LIEPĀJAS RAJONA PARTNERĪBA" 2015 - 2020

5.3.	Vienāds punktu skaits izveidojas pēc kritēriju piemērošanas projektiem.	Tad 0,1punktu papildus iegūst projekts ar mazāko publisko attiecināmo izmaksu summu.	B11
Lai projektu atzītu par SVVA stratēģija atbilstošu, tam jāsaņem šāds minimālais punktu skaits: <b>10</b>			

### APRĒKINA VEIKŠANA 4.1. PUNKTĀ:

- PIEKRASTES GARUMS TERITORIJĀ (VISAS PIEKRASTES GARUMS)  
PĀVILOSTAS NOVADS 41%  
NĪCAS PAGASTS 21%  
RUCAVAS PAGASTS 19%  
LIEPĀJAS PILSĒTA 16%  
MEDZES PAGASTS (GROBIŅAS NOVADS) 3%
- ZIVSAIMNIECĪBAS UZŅĒMUMU SKAITS TERITORIJĀ  
LIEPĀJAS PILSĒTA 68%  
PĀVILOSTAS NOVADS 18%  
NĪCAS PAGASTS 12%  
RUCAVAS PAGASTS 2%  
MEDZES PAGASTS (GROBIŅAS NOVADS) 0%
- NODARBINĀTO SKAITS ZIVSAIMNIECĪBĀ NOTEIKTAJĀ TERITORIJĀ  
LIEPĀJAS PILSĒTA 66%  
NĪCAS PAGASTS 27%  
PĀVILOSTAS NOVADS 6%  
RUCAVAS PAGASTS 1%  
MEDZES PAGASTS (GROBIŅAS NOVADS) 0%

### **KOPĒJĀ PROCENTU SUMMA:**

LIEPĀJAS PILSĒTA – 150  
PĀVILOSTAS NOVADS – 65  
NĪCAS PAGASTS – 60  
RUCAVAS PAGASTS – 22  
MEDZES PAGASTS (GROBIŅAS NOVADS) - 1

## 4.3. STRATĒGIJAS ĪSTENOŠANAS UZRAUDZĪBA UN NOVĒRTĒŠANA

Sabiedrības virzītas vietējās attīstības stratēģijas ieviešana notiek atklātu projektu konkursu veidā. Visiem projektu iesniedzējiem ir vienlīdzīgas iespējas, neatkarīgi no dzimuma, vecuma, reliģiskās piederības, tautības un sociālā stāvokļa. Stratēģijas īstenošana veicinās nodarbinātību VRG teritorijā.

Liepājas rajona partnerība veic regulāru projektu saturisko uzraudzību. Biedrības projektu vērtēšanas komisijas nolikums nosaka vērtēšanas komisijas darbību un pienākumus.

Stratēģijas īstenošanas novērtēšana ietver:

- starpposma (2018.gads) novērtējumu (s), lai pēc kārtējās projektu konkursu kārtas novērtētu stratēģijas atbilstību izvirzītajiem mērķiem un tās īstenošanas efektivitāti;
- noslēguma novērtējums (2020.gads), kad tiks veikta rezultātu efektivitātes, ilgtspējas un ietekmes novērtēšana.

Informāciju, kas nepieciešama stratēģijas rādītāju uzraudzībai un apkopošanai nodrošina partnerības izpildinstitūcija, izmantojot projektos iekļauto informāciju, kā arī statistiskus datus. Ikgadējos rādītāju publisko partnerības mājas lapā [www.lrpartneriba.lv](http://www.lrpartneriba.lv) un ikgadējās konferencēs.

Tiek veikta regulāra projektu uzraudzība izbraucot uz projektu īstenošanas vietām. Informācija tiek sniegta padomei 1 x ceturksnī un kopsapulcei 1 x gadā.

Veicot projektu īstenošanas uzraudzību, iepriekš tiek saskaņots laiks ar projektu īstenotājiem, tiek veikta projekta saturiskā uzraudzība, apmeklējot projektu īstenošanas vietu. Uzraudzības laikā tiek sastādīts uzraudzības protokols un veikta foto fiksācija. Dokumenti pēc tam tiek pievienoti projektu materiāliem.

Projektu uzraudzības uzdevumi ir:

- izvērtēt projektu ieviešanu;
- identificēt problēmas;
- sagatavot informāciju padomei;
- sniegt atbalstu projektu īstenotājiem projektu ieviešanas laikā un uzraudzības periodā.

Partnerības padome regulāri, 1 x ceturksnī, izvērtēs projektu īstenošanu, kā rezultāti ietekmējuši teritorijas attīstību, uzņēmējdarbības attīstību, zivsaimniecībai nozīmīgās teritorijas attīstību.

Paplašināta izvērtēšana paredzēta 2018.g. beigās un 2020.gada beigās.

Līdz 2018.gada 31.decembrim un 2020.gada 31.decembrim tiek izvērtēti sabiedrības virzītas vietējās attīstības stratēģijas sasniedzamo rezultātu rādītāju izpildi, finansējuma apguvi un tā ietekmi uz rezultātu sasniegšanu. Tiek sagatavoti ziņojumi, kas nepieciešami iesniegt LAD.

# BIEDRĪBA "LIEPĀJAS RAJONA PARTNERĪBA" 2015 - 2020

## 4.4. STRATĒGIJAS ĪSTENOŠANAS ORGANIZĀCIJA

Stratēģijas īstenošanas gaitu un uzraudzības procesu vada partnerības izpilddirektors (administratīvais vadītājs), kurš darbojas atbilstoši:

- ELFLA un EJZF MK noteikumiem.
- Biedrības Statūtiem.
- Projektu vērtēšanas komisijas nolikumam.
- Apstiprinātajiem darba pienākumiem.

Atbilstoši biedrības Statūtiem, biedrības augstākā lēmēj institūcija ir biedru kopsapulce, kuras kompetences ir noteiktas Statūtos. Pārstāvju lēmēj institūcija ir Padome, kuras pienākumi un struktūra ir noteikta Statūtos. Padome ir atbildīga par Stratēģijas izstrādi, ieviešanu, lēmumu pieņemšanu. Padomē ir ievērota partneru procentuālā attiecība, interešu pārstāvēniecība. Attiecībā uz ELFLA atbalstu ir pārstāvētas biedrību, uzņēmēju, lauksaimnieku, lauku sieviešu, jauniešu un pašvaldību intereses un EJZF atbalstu ir pārstāvētas zivsaimnieku uzņēmēju, biedrību, pašvaldību intereses, kā to nosaka MK noteikumi. Partnerības padome sastāv no 12 padomes locekļiem un padomes priekšsēdētāja.

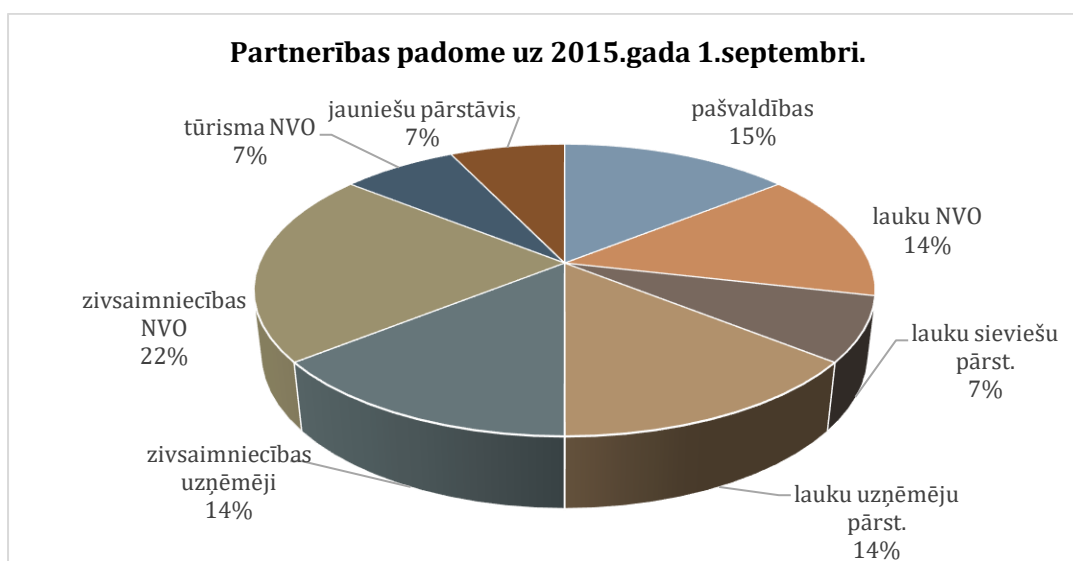

Partnerības padome pieņem lēmumu par Stratēģijas apstiprināšanu, tās grozījumiem, par projektu konkursu izsludināšanu. Partnerības izpilddirektors (administratīvais vadītājs) ir atbildīgs par projektu konkursu organizēšanu pirms tam vienojoties ar padomi. Izpilddirektors (administratīvais vadītājs) nodrošina projektu konkursiem, apmācībām, konsultācijām projektu iesniedzējiem, aktivizēšanas semināriem, kā arī uzrauga projektu ieviešanas gaitu, apkopo rezultātus un publisko tos partnerības mājas lapā, sociālajos tīklos un vietējās presēs. Organizē publicitātes pasākumus, organizē projektu pieņemšanas darbu. Izpilddirektors koordinē projektu vērtēšanas komisijas darbu.

### Liepājas rajona partnerības organizatoriskā struktūra:

# BIEDRĪBA "LIEPĀJAS RAJONA PARTNERĪBA" 2015 - 2020

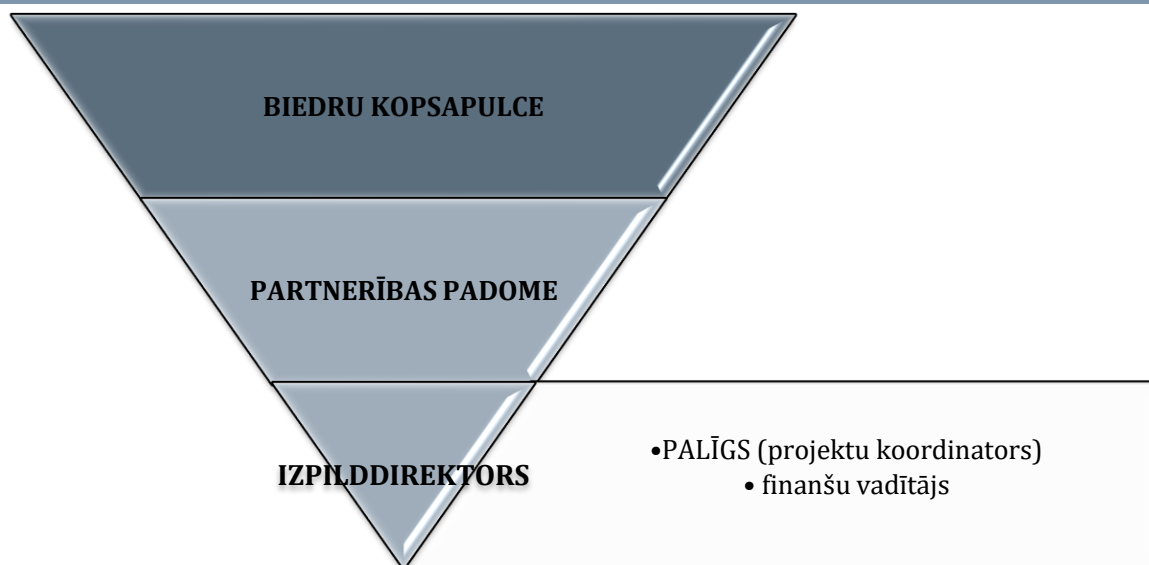

# BIEDRĪBA "LIEPĀJAS RAJONA PARTNERĪBA" 2015 - 2020

## 5. Finansējuma sadales plāns un principi

Nr. p.k.	Mērķis	Lauku attīstības programmas apakšpasākumā		Rīcības programmas pasākumā	
		atbalsta apmērs (% pret kopējo atbalstu Lauku attīstības programmas apakšpasākumā)	atbalsta apmērs (euro)*	atbalsta apmērs (% pret kopējo atbalstu Rīcības programmas pasākumā)	atbalsta apmērs (euro)*
1.	Atbalsts uzņēmējdarbībai un vietējo produktu realizācijai	66,46 %	1 554 909,44		
	Papildus finansējums		153 045,31		
	Papildus finansējums 2021.-2022.gads		927 607,28		
	<b>KOPĀ</b>	66,46 %	2 635 562,03		
2.	Vietas potenciāla attīstības iniciatīvas	33,54 %	1 330 381,24		
	<b>Kopā:</b>	<b>100%</b>	<b>3 965 943,27</b>		
3.	Veicināt konkurētspējīgas un ilgtspējīgas Baltijas jūras piekrastes attīstību Liepājas rajona partnerības teritorijā.			100%	6181990,19
	<b>Kopā:</b>			<b>100 %</b>	<b>-</b>

## BIEDRĪBA "LIEPĀJAS RAJONA PARTNERĪBA" 2015 - 2020

				<b>6181990,19</b>

### MĒRĶI, RĪCĪBAS UN FINANSĒJUMA SADALĪJUMS:

N.P.K.	MĒRĶI / RĪCĪBAS	EIROPAS LAUKSAIMNIECĪBAS FONDA LAUKU ATTĪSTĪBAI FINANSĒJUMS	EIROPAS JŪRLIETU UN ZIVSAIMNIECĪBAS FONDA FINANSĒJUMS
		Atbalsta apmērs % pret kopējo atbalstu LAP	Atbalsta apmērs % pret kopējo Rīcības programmā
<b>M1</b>	<b>Veicināt ilgtspējīgas un produktīvas uzņēmējdarbības attīstību partnerības teritorijā.</b>	<b>66,46%</b>	<b>0</b>
<b>1.Rīcība</b>	Atbalsts uzņēmējdarbībai un vietējo produktu realizācijai.		
<b>M2</b>	<b>Veicināt kvalitatīvas, pievilcīgas dzīves un darba vides attīstību.</b>	<b>33,54%</b>	<b>0</b>
<b>1.Rīcība</b>	Atbalsts sabiedriskā labuma iniciatīvām.		
<b>M3</b>	<b>Veicināt konkurētspējīgas un ilgtspējīgas Baltijas jūras piekrastes attīstību Liepājas rajona partnerības teritorijā.</b>	<b>0</b>	<b>100</b>
<b>1.Rīcība</b>	Atbalsts zivsaimniecības nozares attīstībai un uzņēmējdarbības dažādošanai piekrastē.		
<b>2.Rīcība</b>	Atbalsts vides resursu un zvejas vai jūras kultūras mantojuma saglabāšanā.		
	<b>KOPĀ</b>	<b>100%</b>	<b>100%</b>
	<b>t.sk. uzņēmējdarbībai</b>	<b>66,46 %</b>	



## 6. Pielikumi

### 6.1. STRATĒGIJAS IZSTRĀDES PROCESA APRAKSTS

Sabiedrības virzītas vietējās attīstības stratēģijas izstrādes process tika uzsākts 2015.gada ziemā, kad tika rīkotas šādas sanāksmes – diskusijas par jaunā plānošanas perioda nosacījumiem un plānotajām rīcībām.

1. Pašvaldību attīstības speciālisti 2015. gada 27. janvārī;
2. Biedrību un nodibinājumu pārstāvji 2015. gada 4. februārī;
3. Jaunieši 2015. gada 4. februārī;
4. Tūrisma uzņēmēji 2015. gada 11. februārī;
5. Lauku attīstības speciālisti, konsultanti 2015. gada 11. februārī;
6. Uzņēmēji 2015. gada 18. februārī;
7. Piekrastes uzņēmēji, zivsaimnieki 2015. gada 25. februārī;
8. Sociālo un sadzīves pakalpojumu darbinieki 2015. gada 4. martā;
9. Pašvaldību attīstības speciālisti 2015. gada 11. martā;
10. Liepājas pilsētas zivsaimnieki 2015. gada 28. maijā;
11. Piekrastes uzņēmēji, zivsaimnieki 2015. gada 2. novembrī.

Stratēģijas izstrādes procesā piedalījās šādas organizācijas un to pārstāvji:

<b>Darba grupu dalībnieki</b>		
<b>N.p.k.</b>	<b>organizācija</b>	<b>pārstāvis</b>
1.	IK "SERVISS RJ"	Rolands Jansons
2.	BDR Jura Staļi	Jānis Kalita
3.	SIA "Vēju paradīze"	Valts Videnieks
4.	BDR Jura Staļi	Juris Kalita
5.	Kazdangas TIC	Māra Tīmane
6.	Nīcas TIC	Dace Vecbaštika
7.	SIA "Stekis"	Ģirts Vagulis-Vagotiņš
8.	BDR "Rob-Lanka"	Ruta Balode
9.	Grobiņas novada dome	Ilze Dejus
10.	TK "Oga"	Raimonds Reinis
11.	BDR "Sporta biedrība "Dunalka"	Andrejs Radzevičs
12.	SIA Liepājas reģiona tūrisma informācijas birojs	Zane Gaile
13.	Pāvilostas novada TIC	Arita Brūkle
14.	Vērgales, Ziemupes TIC	Daina Vītola
15.	Aizputes TV	Selga Dreimane
16.	SIA "Ervils"	Aigars Laugalis

## BIEDRĪBA "LIEPĀJAS RAJONA PARTNERĪBA" 2015 - 2020

17.	z/s Ievlejas	Agita Pētersone
18.	SIA "Zoovilla"	Zane Gusta
19.	BDR Cīravas attīstības biedrība, Cīravas TIC	Sarmīte Braša
20.	Priekules novada dome	Daiga Egle
21.	BDR "Rucavas novada lauku attīstības biedrība"	Didzis Ate
22.	BDR "No idejas līdz attīstībai"	Sintija Springe
23.	BDR "Āmuļi"	Jorana Cipriķe
24.	Grobiņas novada dome	Toms Urstiņš
25.	BDR "Spalva"	Ieva Kupše
26.	Nīcas novada dome	Diāna Ansule
27.	Nīcas jauniešu centrs	Anete Lankovska
28.	BDR "No idejas līdz attīstībai"	Terēze Čābele
29.	BDR "No idejas līdz attīstībai"	Inta Vīgante
30.	Dubeņu jauniešu centrs "Mezglis"	Elvijs Gorbunovs
31.	BDR "Pulss"	Diāna Ozoliņa
32.	Priekules baptistu draudze	Mārcis Ziverts
33.	BDR "Zviedru draugu kopa"	Ruta Balode
34.	BDR "VOLZBAHS"	Sarmīte Volkova
35.	BDR "VOLZBAHS"	Juris Volkovs
36.	BDR "Kalētu VIG"	Elita Jaunzeme
37.	Aizputes senioru apvienība "Piesaulīte"	Edīte Dovkante
38.	BDR" NEXT"	Paula Āboliņa- Ābola
39.	Starpnozaru mākslas grupa "Serde"	Ance Ausmane
40.	BDR "Šīlo"	Inga Zērande
41.	BDR "Kodols"	Ilze Holštroma
42.	BDR "Kodols"	Biruta Konrāde
43.	Pāvilostas novada pašvaldība	Vizma Ģēgere
44.	Sakas novada pensionāru nodibinājums	Ausma Ozola
45.	BDR "Bērniņa azotē"	Arita Brūkle
46.	Latvijas ilgtspējīgas attīstības institūts	Andris Junkurs
47.	BDR "Liepājas ezeri"	Ēvalds Urtāns
48.	BDR "Tev un Taviem draugiem"	Anna Viņķele
49.	BDR "Vaiņodes novada iniciatīvas grupa"	Inese Freiberga
50.	SIA RODIJS C, BDR "Mednieku klubs AVOTS"	Artis Čanders
51.	BDR "Kalnišķu Īves"	Inita Kaupele
52.	BDR "Rucavas tradīciju klubs"	Sandra Aigare
53.	BDR "Ciedrs"	Oskars Špickopfs
54.	BDR "Sabiedriskā vides pārvalde DURBE"	Santa Brāle
55.	SIA Hansawater Zveja	Jānis Makarovs
56.	SIA Evij&JO	Evija Kopštāle

## BIEDRĪBA "LIEPĀJAS RAJONA PARTNERĪBA" 2015 - 2020

57.	Pāvilostas novada dome	Uldis Kristapsons
58.	SIA SANTAVV	Ģirts Vagulis-Vagoņš
59.	Latvijas ekotūrisma savienība	Andris Junkurs
60.	VVD Liepājas RVP	Gundega Feldmane
61.	Pāvilostas Ostas pārvalde	Rolands Griškevics
62.	SIA Kurzemes Laivu Būve	Elmārs Smiltenieks
63.	SIA "Majoka"	Vilnis Brikmanis
64.	IK Saiva-1	Ēvalds Urtāns
65.	mājražotājs	Dzintra Zīvarte
66.	mājražotājs	Gunars Zīvarts
67.	SIA "Bajāri"	Tatjana Jansone
68.	SIA B.K.J.	Brigita Jansone
69.	SIA CP-23	Svetlana Marksa
70.	z/s Cibuļi	Jānis Niedols
71.	z/s Neaizmirstulītes	Mareks Košeļevs
72.	mājražotājs	Marika Zvirbule
73.	Liepājas Universitātes Zinātnes un inovāciju parks	Jānis Letinskis
74.	p/s Mežiņi	Monika Kaņevska
75.	SIA Steķis	Uldis Tūtāns
76.	pašnodarbināta persona	Linda Sērdiene
77.	pašnodarbināta persona	Dagnija Poce
78.	z/s Kalnieši	Romārs Timbra
79.	LLKC konsultants Priekule	Irina Gintere
80.	LLKC konsultants Nīca	Ainars Sīklis
81.	LLKC konsultants Vaiņode, BDR "Vaiņodes VIG"	Inese Freiberga
82.	LLKC konsultants Grobiņa	Anita Šteinberga
83.	LLKC konsultants Grobiņa	Inga Ratniece
84.	LLKC konsultants Bārta	Linda Šmiukše
85.	LLKC konsultants Kalvene	Iveta Šķubure
86.	LLKC konsultants Kazdanga	Māra Tīmane
87.	BDR Strops	Baiba Tikuma
88.	LLKC konsultants Aizpute	Daiga Petrauska
89.	LLKC konsultants Rucava	Guntis Rolis
90.	LLKC konsultants Pāvilosta	Andis Cielava
91.	LLKC Liepājas nodaļas uzņēmējdarbības konsult.	Aleksejs Kačanovs
92.	LLKC konsultants Medze	Vizma Lapuķe
93.	LLKC konsultants Durbe	Maija Lankupa
94.	Nīcas novada dome soc.dienesta vad.	Inese Lapiņa
95.	Nīcas novada dome soc.dienesta darbiniece	Inese Kalnišķe
96.	Grobiņas novada domes soc.dienests	Mairita Lisecka

## BIEDRĪBA "LIEPĀJAS RAJONA PARTNERĪBA" 2015 - 2020

97.	Grobiņas novada dome	Elīna Pirtniece-Niķele
98.	Pāvilostas soc.dienests	Ildze Agita Balode
99.	Nīcas novada dome	Anda Veidele
100.	Aizputes novada dome	Aivars Šilis
101.	Aizputes novada dome	Gita Sedola
102.	Aizputes novada dome	Andris Jankovskis
103.	Aizputes novada dome	Gunta Butrima
104.	Aizputes novada dome	Biruta Konrāde
105.	Grobiņas novada dome	Linda Leja
106.	Grobiņas novada dome	Uldis Ķepals
107.	Priekules novada dome	Agrita Driviņa
108.	Liepājas pilsētas dome	Inguna Tomšone
109.	Pāvilostas novada dome	Vizma Ģēgere
110.	Durbes novada dome	Santa Bucika
111.	Durbes novada dome	Andrejs Radzevičs
112.	Rucavas novada dome	Kristīne Grudule
113.	Priekules novada dome	Modris Baumanis
114.	Vainodes novada dome	Oskars Zvejs
115.	Nīcas novada dome	Laura Pakule-Krūče
116.	Nīcas novada dome	Līva Meldere
117.	IK "TUBA"	Dzintars Ziemelis
118.	SIA "ERVILS"	Aleksandrs Kvarstenoks
119.	SIA Piestātne 85	Māris Stankevičs
120.	Baltijas zivsaimnieku apvienība	Edgars Laugalis
121.	SIA LAT-SALMON	Miervaldis Sproģis
122.	SIA "Piejūra"	Raimonda Ābelīte
123.	Nīcas novada dome	Aigars Veiss
124.	SIA "Vētra S"	Uldis Pētersons
125.	Liepājas zvejas produktu ražotāju asociācija	Ārija Jerumane
126.	Latvijas zvejas produktu ražotāju grupa	Igors Markuševskis
127.	zv/s "Kaija"	Jānis Pētermnis
128.	Liepājas pilsētas dome	Mārtiņš Ābols

Par Sabiedrības virzītās vietējās attīstības stratēģijas projektu 13.11.2015. tika rīkota publiskā Stratēģijas prezentācija un apspriešana.

Apspriešanas gaitā saņemti 4 priekšlikumi.

Stratēģija apstiprināta 23.11.2015. Grobiņā.

## 6.2 STRATĒGIJAS EJZF STRATĒGISKIE PROJEKTI

Projekts: "**Ūdenstilpju attīrīšanas tehnikas iegāde**"

Stratēģiskais mērķis: Ezera un upju gultņu attīrīšana, uzturēšana un bioloģiskās daudzveidības saglabāšana.

Rezultatīvie rādītāji: attīrīta ezera un tā pieguļošā teritorija 300 ha platībā

Darbības rezultāts: Iegādāta 1 ūdenstilpju attīrīšanas tehnika (traktors)

Projekta īstenotājs: Liepājas pilsētas dome

### **Projekta apraksts**

Liepājas ezers ir viens no lielākajiem un nozīmīgākajiem lagūnas tipa ezeriem ar iesāļiem ūdeņiem raksturīgām augu sugām, kas atbilst ES nozīmes aizsargājamam biotopam 3150 *Eitrofi ezeri ar ieprīmušo ūdensaugu un peldaugu augāju*. Liepājas ezera apsaimniekošanas ilgtermiņa mērķis ir saglabāt teritorijas bioloģiskās vērtības – aizsargājamus biotopus un tiem raksturīgās sugas, kā arī starptautiski nozīmīgas putnu vietas, tai pat laikā sabalansēt to ar ilgtspējīgu rekreatīvo resursu izmantošanu. Minēto mērķu nodrošināšanai, Dabas aizsardzības plānā paredzēti gan ūdens apmaiņas režīma uzlabošanas, gan niedru pļaušanas pasākumu īstenošana, paredzot pirms darbību uzsākšanas veikt attiecīgo sugu un biotopu novērtējumu.

Liepājas pašvaldība 2015.gadā pasūtīja ūdens augu novērtējumu un 2016.gadā ornitoloģisko novērtējumu. Biotopu ekspertes Egītas Zviedres atzinumā par saldūdens biotopiem un īpaši aizsargājamām augu sugām Liepājas ezera ziemeļu daļā norādīts, ka kopējais ezera aizaugums ir 60%. Ezera piekraste lielākoties ir aizaugusi ar niedrēm, šaurlapu vilkvāļītēm un citiem liela izmēra augiem. Šo augu blīvās audzes traucē ezeram dabiski attīrīties, izskalojot atmirušās augu daļas krastā. Rezultātā ezerā uzkrājas aizvien biežāks dūņu slānis un augiem sadaloties tiek tērēts ūdenī esošais skābeklis. Lai ļautu ezeram pašattīrīties, jāveido no blīvām audzēm brīvs krasts, kurā izskaloties augiem u.c. ūdenī esošajām daļām. Izskalojumus vēlams no piekrastes regulāri aizvākt, lai nepieļautu to atkārtotu nokļūšanu ūdenī.

Lai nodrošinātu laivu satiksmi Liepājas ezerā ziemeļu daļā pie Golodova dambja vietā, kur konstatēta īpaši aizsargājamā suga jūras ūdensgundega *Batrachium baudotii*, ieteicams veidot marķētu laivu ceļu. Laivu ceļa atrašanās vieta dabā nosakāma vasaras otrajā pusē (no augusta), kad jūras ūdensgundegai veidojas balti, labi pamanāmi ziedi. Laivu ceļš veidojams pēc iespējas attālāk no retās augu sugas.

Savukārt ornitologa Kārļa Millera atzinumā par Liepājas ezera piekrastes labiekārtošanas iespējamo ietekmi uz teritorijas un tuvākās apkārtnes ornitofaunu arī norāda teritorijas kurās ieteicams veikt niedru pļaušanu, neradot apdraudējumu ne aizsargājamām, ne bieži sastopamām putnu sugām. Atzinumā norādīts, ka niedru pļaušana jāveic regulāri, lai izvairītos no atkārtotas aizaugšanas.

Arī Dabas aizsardzības pārvaldes Vadlīnijās aizsargājamo biotopu saglabāšanai Latvijā, 2.sējuma "Ūpes un ezeri" (2017) 14.nodaļā ir norādīts, ka no ezera funkcionalitātes uzlabošanas viedokļa īpaši nozīmīga ir piekrastes virsūdens augu joslas izpļaušana, veicot regulārus pļaušanas pasākumus, tā novājinot ūdensaugus un samazinot to augšanas spēju.

Liepājas ezers kā publisks ezers plaši tiek izmantots rekreācijai – makšķerēšanai, kā arī rūpnieciskajai zvejai, ar kuru nodarbojas gan fiziskas gan juridiskas personas. Ezera aizaugšana mazina iedzīvotājiem šī rekreatīvā resursa pieejamību. Lai nodrošinātu gan iedzīvotāju intereses, gan ezera dabas vērtību

## BIEDRĪBA "LIEPĀJAS RAJONA PARTNERĪBA" 2015 - 2020

saglabāšanu, Liepājas ezera pašvaldību (Liepājas pilsēta, Grobiņas novads, Nīcas novads) dibināta biedrība "Liepājas ezeri" līdz šim savu iespēju robežās ir veikusi Liepājas ezera apsaimniekošanas darbus, uzturot laivu ceļu, iezīmējot to dabā ar navigācijas zīmēm un veicot apauguma pļaušanu. Tomēr jāatzīmē, ka pašvaldību rīcībā nav tehnika, ar kuras palīdzību nopļautās niedres būtu izvācamas krastā. Līdz ar to darbu efektivitāte līdz šim ir bijusi ļoti zema un nav nodrošinājusi ezera eitrofikācijas samazināšanos. Lai nodrošinātu Liepājas ezera ilgtspēju, tai skaitā, veicinātu ezera ūdens apmaiņas uzlabošanu, mazinātu ezera eitrofikāciju, līdz ar to nodrošinātu labvēlīgus apstākļus sugu un biotopu aizsardzībai, tai pat laikā uzlabotu rekreācijas iespējas pilsētas iedzīvotājiem un viesiem, nepieciešams iegādāties atbilstošu tehniku.

**Projekts: "Auto stāvlaukumu infrastruktūras sakārtošana un gājēju ielas izveide Pāvilostā".**

Stratēģiskais mērķis: Sakārtot vecās Pāvilostas pilsētas daļas infrastruktūru atbilstoši ienākošai tūrisma plūsmai, tādējādi nodrošinot piekrastes zvejniekiem piekļuvi ostai un produkcijas nogādi klientiem, kvalitatīvu dzīves vidi vietējiem iedzīvotājiem un tūristiem.

Rezultatīvie rādītāji: Nodrošināta kvalitatīva piekļuve ostai sešiem piekrastes zvejniekiem, jahtu ostai, promenādei, slīpam un Pāvilostas novadpētniecības muzejam, kā arī nodrošināta glābšanas transporta piekļuve jūras krastam. Izveidotas auto stāvvietas ap 100 vieglajām automašīnām un 3 autobusiem. Izveidota 100 m gara labiekārtota gājēju iela no ostas pārvaldes līdz promenādei.

Darbības rezultāts: Projekta realizācijas rezultātā tiktu sakārtota mašīnu un gājēju plūsma Pāvilostas pilsētas visnoslogotākajā daļā – Dzintaru ielas sākuma posmā no promenādes un līdz Tirgus ielai.

Projekta īstenotājs: Pāvilostas novada pašvaldība

2020. gada tūrisma sezona un pandēmijas ierobežojumu laiks pierādīja, ka pilsēta ir kļuvusi par ļoti iecienītu, apmeklētu galamērķi tūristiem un atpūtniekiem. 2020. gada 11. jūnijā pie promenādes tika uzstādīts apmeklētāju plūsmas skaitītājs. Pēc iegūtiem datiem līdz 06.10.2020. promenādi ir apmeklējuši 32728 apmeklētāju. Vadoties pēc Andra Klepera pētījuma "Baltijas jūras piekrastes apmeklētības, tās radītās slodzes uz vidi un infrastruktūras izvērtējums" *Valsts ilgtermiņa tematiskais plānojums Baltijas jūras piekrastes publiskās infrastruktūras attīstībai līdz 2030.gadam (Piekrastes plānojums), kas apstiprināts ar 17.11.2016. MK rīkojumu nr. 692, teikts: Apmeklētāju skaits piekrastē pieaug, 2019. gadā sasniedzot 8 miljonus apmeklējumu. Galvenais mobilitātes līdzeklis 2019. gadā bija automašīna, ko izmantojot, piekrastē nokļuva gandrīz puse no apmeklētājiem, kuri nav vietējie iedzīvotāji. Pāvilostas pilsētā apmeklētāju skaits katru gadu palielinās. Realizējot SAM 5.5.1. projekta "Dienvidkurzemes piekrastes mantojums cauri gadsimtiem" apakšprojektu "Pretplūdu aizsargbūves- promenādes izbūve, lai novērstu plūdu apdraudējumu un uzlabotu piekļuvi Pāvilostas novadpētniecības muzeja ēkai un moliem" tika izbūvēta promenāde uz jūru un labiekārtota Pāvilostas novadpētniecības muzeja apkārtnē, kas jūtami palielināja tūristu, līdz ar to arī mašīnu plūsmu tieši Dzintaru ielas galā. Izbūvējot promenādi un labiekārtojot Pāvilostas novadpētniecības muzeja apkārtni, strauji pieaug apmeklētāju, līdz ar to arī automašīnu skaits Dzintaru ielas*

## BIEDRĪBA “LIEPĀJAS RAJONA PARTNERĪBA” 2015 - 2020

sākumposmā un stāvlaukumā pie muzeja, kur atrodas autostāvvietas 6 mašīnām. Vasaras sezonā veidojas mašīnu “korķis”, jo ienākošā mašīnu plūsma dodas līdz muzeja auto stāvlaukumam, kas ir pārpildīts, tad griežas atpakaļ un tai seko vēl pāris mašīnas, līdz ar to veidojas mašīnu drūzmēšanās un avārijas situācijas. Ņemot vērā, ka šeit atrodas Pāvilstas osta, kur bāzējas seši komerczvejnieki, kā arī piekrastes zvejnieki, vasaras sezonā rodas problēmas zvejniekiem piekļūt ostai un atstāt savu transportu, jo visas autostāvvietas vienmēr ir pilnas ar automašīnām un notiek nemitīga automašīnu plūsma. Ostās teritorijā atrodas arī no EZF fonda iegādātais zivju atvēršanas bloks, kuram nepieciešama piekļuve pēc produkcijas, kā arī zivju pārstrādes uzņēmuma SIA “N-Stars” piestātnes. Ostas teritorijā, Dzintara ielas sākumposmā atrodas pašvaldībai piederošas jahtu piestātnes kuru gadā vidēji apmeklē 400 jahtas un 80 % no tām ir ārzemju jahtas. Pa Dzintaru ielu un tālāk pa promenādi ir viena no piekļuvēm pludmalei glābšanas dienestam, bet vasaras sezonā, kad tas ir visaktuālāk, Dzintaru ielas malas ir pilnas ar automašīnām, kas rada problemātisku pārvietošanos glābšanas transportam. Promenādes teritorijā tika izbūvēts jauns slīps, laivu nolaišanai Sakas upē, līdz ar to arī šajā posmā pārvietojas autotransports ar laivām. Lai novērstu stihisku mašīnu plūsmu un izvietojumu Dzintara ielā no promenādes līdz TIC, un organizētu mašīnu plūsmu, kā arī atslogotu Dzintaru ielas sākuma posmu pie promenādes, plānotā projekta ietvaros paredzēts sakārtot Dzintaru ielas infrastruktūru no Vītolu ielas sākuma līdz pat Pāvilstas novadpētniecības muzejam, jeb promenādes sākumam, izveidot to par gājēju ielu un atļaujot iebraukt tikai apkalpojošam un glābšanas dienestu transportam. Tas arī būtu loģisks turpinājums gājēju plūsmai, kas nāktu pa Dzintaru ielu un dotos pa promenādi uz jūru. Vēl plānots izbūvēt papildus autostāvvietas gar Dzintaru ielas malu no Tūrisma informācijas centra līdz Pāvilstas ostas pārvaldei. Pie ostas pārvaldes, kur jau atrodas auto stāvlaukums, bet tas nav ar cieto segumu, paredzēta asfalta seguma izveide. Auto stāvlaukumā pie Pāvilstas ostas pārvaldes paredzēt autostāvvietas zvejniekiem. Ņemot vērā to, ka 2020. gadā tiks atvērta jauna SPA viesu māja “OTTO”, kas atrodas Vītolu un Dzintara ielas krustojumā, kā arī Dzintaru ielas sākumā atrodas viesu māja un kafejnīca “Āķagals”, kā arī apmeklētākais objekts pilsētā, Pāvilstas novadpētniecības muzejs, arī šīm iestādēm un to apmeklētājiem ir jāparedz autostāvvietas. Dzintaru ielas malu gar Sakas upes krastu no TIC līdz Pāvilstas ostas pārvaldei blakus esošajam auto stāvlaukumam paredzēts atvēlēt auto stāvvietām (kas tiktu izvietotas iezīmētā “skujīņas” veidā gar ielas malu), līdz ar to kā papildus ieguvums- tiktu izcirsti krūmi, atsegts ainavisks skats uz Sakas upi, pāri atrodošos BOUT-parku ar jahtu ceļamkrānu un viesu māju uz ūdens “Peldmājas”. Pāvilstas novada pašvaldība ir uzsākusi topogrāfijas izstrādi minētajai teritorijai un nākošas solis būs labiekārtojuma projekta izstrāde.

**Projekts: Rucava – Pape ceļa posma pārbūve**

Stratēģiskais mērķis: “Piekrastes ekonomiskā potenciāla izmantošana”.

Rezultatīvie rādītāji: Tikts atjaunots pašvaldības ceļa posma segums Rucava – Pape, kā arī Papē esošā Ķoņu ciema ceļa posma segums, veicinot tūrisma pieplūdumu, uzņēmējdarbību un zvejniecību.

## BIEDRĪBA "LIEPĀJAS RAJONA PARTNERĪBA" 2015 - 2020

Darbības rezultāts: 4 km garumā uzliets karstais asfalts (ceļa seguma atjaunošana ar asfaltbetonu 6+4cm biezumā)

Projekta īstenotājs: Rucavas novada dome

*Piekrastes, tajā skaitā Papes ciema, attīstība Rucavas novadam ir viena no ilgtermiņa prioritātēm (Piekrastes ekonomiskā potenciāla izmantošana).*

“Nākotnē Papes centrālās daļas attīstības iespējas saskatāmas kā visintensīvāk un aktīvāk izmantojamā piekrastes daļa, ņemot vērā pašreizējo un arī nākotnē prognozējamo piekrastes apmeklētāju plūsmu virzību. Pape ir nozīmīgākais galamērķis piekļuvei jūrai (faktiski vienīgais Liepājas-Klaipēdas šosejas un piekrastes savienojuma galapunkts ar publisku stāvlaukumu pie Papes bākas).

Vietas attīstības potenciālu pamato gan ezera, gan jūras piekrastes pieejamība, atsevišķi pašvaldībai piederošo zemju un ēku īpašumi – kā pamats publiskās infrastruktūras attīstībai („Dzintarvēju” ēka pie Papes kanāla, ēku īpašums „Robežsargi” pie Papes ezera, stāvlaukums pie Papes bākas). Sadarbībā ar vides institūcijām ir diskutējams jautājums par dabas parka „Pape,, funkcionālo zonu robežu precizēšanu, piemēram, pārskatot esošās apbūves pie Papes ezera iekļaušanas pamatotību dabas lieguma funkcionālajā zonā.” – *fragments no Rucavas novada ilgtermiņīgās attīstības stratēģijas 2013-2038.gadam*

Viens no faktoriem, kas ietekmē vietas attīstību, ir Papes ceļa sliktais stāvoklis. Patreizējais ceļa segums nav piemērots smagajai tehnikai, bet tas tiek izmantots Latvijas Valsts mežu apsaimniekošanas nolūkiem, kā arī lai nokļūtu uz kūdras ieguves vietu. Jāņem vērā, ka SIA “Compaqpeat”, kurš kūdras transportēšanai izmanto minēto ceļu, ir viens no lielākajiem novada uzņēmējiem. Tāpat ceļu izmanto arī SIA “Royal Reed” spēļu ieguvei Papes ezerā, veicinot eksportu uz Eiropu.

Dotajā brīdī Papē reģistrēti 13 uzņēmēji (“Lursoft” dati), kā arī notiek to uzņēmumu saimnieciskā darbība, kuri reģistrēti ārpus Papes ciema. To mērķis ir veicināt zvejniecības tradīciju saglabāšanu un popularizēšanu. Rucavas novada domē šogad noslēgti 54 zvejas nomas līgumi, kas norāda uz to, ka ir pastāvīga interese par zvejniecību Papes teritorijā.

Pašvaldības mērķis ir attīstīt piekrasti - dažādot ekonomiskās aktivitātes, veicināt tūrisma attīstību, veicināt pastāvīgu apdzīvotību. Jau ir iestrādes infrastruktūras attīstībā – labiekārtots Papes bākas stāvlaukums ar piekļuvi jūrai “Publiskās piekļuves vietas Baltijas jūrai – Papes bākas stāvlaukuma paplašināšana” projekts un "Piekrastes zvejniecības kultūrvēsturiskā mantojuma saglabāšana un popularizēšana "Dzintarvēji"" projekts, kas ir realizēti LAD un Liepājas rajona partnerības izsludināto projektu konkursa ietvaros. Papes kanālā pie ēkas “Dzintarvēji” tiks izveidota laivu piestātne, par kuras izveidošanas nepieciešamību interesējās vietējie zvejnieki.



## BIEDRĪBA "LIEPĀJAS RAJONA PARTNERĪBA" 2015 - 2020

Ir izstrādāta Papes ostas attīstības koncepcija (līdz 2028. gadam). Lai varētu ostu realitātē attīstīt, ir nepieciešama spēcīga un kvalitatīva ceļu infrastruktūra.

*Savulaik veikts automašīnu plūsmas monitorings, un saskaitīts, ka vidēji dienā pa šo ceļu pārvietojas vairāk nekā 500 automašīnas.*

Pape ir nozīmīgs tūrisma galamērķis pie jūras. Vieta ir atpazīstama ne tikai valsts robežās, bet arī ārpus tām. Teritorijā atrodas vairāki valsts nozīmes arhitektūras pieminekļi, viens no tiem ir Papes Ķoņu ciems. Lielu teritoriju aizņem Papes dabas parka teritorija. Pludmalē pie Papes bākas atrodas publiska peldvieta "Pie Papes bākas". Piekrastē ir lielākā naktsmītņu koncentrācija novadā, kas nozīmē, to ka Pape kā galamērķis ir lielam tūristu skaitam, kā arī pakalpojumu sniedzējiem. Sakārtota ceļu sistēma samazinātu tūrisma pakalpojumu sezonālītāti. Kā liecina tūrisma informācijas statistika, TIC katru sezonu (maijs-septembris) vidēji apmeklē 2000 tūristu, kuru vairākumam Pape ir galamērķis. Tā kā vasaras sezonā Pape ir regulāra un intensīva tūrisma plūsma, ceļa stāvokļa uzlabošanai ir būtiska nozīme operatīvā transporta kustībai (ātrā palīdzība, ugunsdzēsēji).

Tā kā minētais ceļš, nereti ir kritiskā stāvoklī, tas būtiski ietekmē arī satiksmes drošību. Īpaši bīstama kustība ir aktīvajā tūrisma sezonā, kad ir augsta kustības intensitāte, ceļš putekļains, līdz ar to slikti pārskatāms. Pa šo ceļu pārvietojas arī ievērojams skaits velotūristu, kas izvēlas starptautiskā velomaršruta EUROVELO 13 posmu, kas ved pa šoseju, apbraukt pa piekrastes ceļiem.

Par ceļa slikto stāvokli regulāri tiek saņemtas sūdzības gan no vietējiem iedzīvotājiem, gan uzņēmējiem, gan tūristiem. Nereti saņemtas sūdzības par bojātām automašīnām un velosipēdiem.

Ceļa posma Rucava - Pape pārbūves iecere iekļauta Rucavas investīciju plānā (62. punkts)

Uzlabojot ceļa stāvokli, tiks veicināta visa novada ekonomiskā izaugsme, veicināta uzņēmējdarbība, iespēja uzņēmējiem paplašināties un radīt jaunas darbavietas, tiks papildināts pakalpojumu klāsts, veidots pozitīvs vietas tēls.

**Projekts: Baltijas jūras piekrastes sasniedzamības uzlabošana Grobiņas novada, Medzes pagastā**

Stratēģiskais mērķis: Uzlabot ceļu kvalitāti no valsts reģionālā autoceļa P111 Ventspils(Leči) – Grobiņa, līdz jūras piekrastei Medzes pagastā, Grobiņas novadā

Rezultatīvie rādītāji: Veikta grants ceļu(Spilvas-Šķēde; V1188 Liepāja – Šķēde – Ziemepe-Atpūtas vieta Liedagi) pārbūve 5,8km garumā

Darbības rezultāts: Piekrastes apmeklētāju skaita pieaugums par 20% otrajā gadā pēc projekta īstenošanas, salīdzinot ar 2019.gada datiem.

Projekta īstenoātājs: Grobiņas novada dome

Grobiņas novada dome, ka stratēģisko projektu vēlas virzīt ceļa Spilvas – Šķēde pārbūvi, kā ietvaros tikt noasfaltēts ceļa posms 5,2 km garumā, kas savieno valsts reģionālo autoceļu P111 Ventspils(Leči) – Grobiņa un valsts vietējo autoceļu V1188 Liepāja – Šķēde – Ziemepe, kas

## BIEDRĪBA “LIEPĀJAS RAJONA PARTNERĪBA” 2015 - 2020

nodrošina pieeju jūras piekrastei pie Šķēdes, Grobiņas novadā. Šo ceļu izmanto tūristi, kas dodas jūras virzienā, gan Grobiņas iedzīvotāji, gan tuvējās apkārtnes iedzīvotāji.

Šķēdes jūrmala ir iekļauta Valsts ilgtermiņa tematiskā plānojumā Baltijas jūras piekrastes publiskās infrastruktūras attīstībai, kā prioritāri attīstāmā vieta. Līdz ar to šī ceļa sakārtošana dotu būtisku ieguldījumu šīs prioritārās teritorijas attīstībā, kā arī visas Latvijas definēto ilgtermiņa mērķu sasniegšanā.

Līdzšinējie ieguldījumi piekrastes infrastruktūrā (ceļu sakārtošana, stāvlaukums, labierīcības, pastaigu laipa, atpūtas vietas utml.), kas veikti pēdējos 10 gados ir rezultējušies piekrastes apmeklētāju pieaugumā, kas secināts pētījumā “Baltijas jūras piekrastes apmeklējuma un tā radītās slodzes uz vidi izvērtējumā un piekrastes publiskās infrastruktūras apsekojumā” (<http://petijumi.mk.gov.lv/node/3353>). Pētījums veikts pēc Vides un reģionālās attīstības ministrijas pasūtījuma. Pētījumā lasāms, ka Šķēdes piekrastē apmeklētāju skaits 2019.gadā salīdzinājumā ar 2015.gadu ir pieaudzis par 52%. Pieaugums ir arī vērojams naktsmītņu un gultasvietu pieejamībā. 2020.gadā atpūtas vietai Liedagi piešķirts NaaC zaļais karogs, atpūtas vieta pielāgota cilvēkiem ar kustību traucējumiem. Iepriekš minētā pētījumā secināts, ka visām piekrastes teritorijām nepieciešams primāri uzlabot pamatinfrastruktūru – ceļu, kas ved uz piekrasti un stāvlaukumus.

Atjaunojamais ceļa posms ir ikdienā samērā intensīvi izmantots un pie ceļa tiešā tuvumā ir daudz māju un lauku saimniecību. Šķēdes vasarnīcu ciematā ir aptuveni 1300 īpašumi, daļa no tiem ir patstāvīgi apdzīvoti, ceļa atjaunošanai ir arī būtiska loma Šķēdes ciemata attīstībā un pieejamībā.

Grants ceļa uzturēšanas izmaksas ikdienā ir lielākas, kā kvalitatīvam asfalta ceļam, 2020 gadā līdz šim izlietots ceļa Spilvas – Šķēde uzturēšanai sastāda aptuveni 3000 EUR (greiderēšana, preptutes apstrāde māju tuvumā, iesēdumu labošana). Ar katru gadu šiem izdevumiem ir tendence pieaugt, jo grants seguma biezums pamazām samazinās. Asfalta seguma ceļam izdevumi pirmajos desmit lietošanas gados plānoti tikai ziemas uzturēšanai, aptuveni 1000 EUR gadā.

**Projekts:** Ceļu segumu pārbūve un atjaunošana piekļuvei pie jūras Bernātos.

**Stratēģiskais mērķis:** Infrastruktūras sakārtošana, lai komerczvejniekiem un pašpatēriņa zvejniekiem zvejas ikdiena kļūtu vieglāka un zvejniecība kā nozare neizsīktu. Pašvaldībai, uzņēmējiem, tūristiem, novada iedzīvotājiem un speciālajiem dienestiem atvieglota piekļuve jūrai.

**Rezultatīvie rādītāji:** Uzklāts melnais segums autoceļam 1 km garumā un atjaunots grants segums 2,3 km garumā, kas ved uz jūru.

## BIEDRĪBA “LIEPĀJAS RAJONA PARTNERĪBA” 2015 - 2020

Darbības rezultāts: Nīcas novadā būs piekļuves vietas jūrai, kur iespējams piekļūt pa melno un grants segumu. Piekļuve jūrai pa kvalitatīvu ceļa segumu būs neatsverams ieguvums pašpatēriņa zvejniekiem un uzņēmējiem, kam izsniegtas zvejas licences (attiecīgi 52 un 6 2020. gadā). Apmeklētāju skaits kopumā Nīcas novada jūras piekrastē gadā ir aptuveni 71 000, t.sk. pašvaldība, uzņēmēji, speciālie dienesti, vietējie iedzīvotāji, zvejnieki, sportisti, tūristi.

Projekta īstenotājs: Nīcas novada dome

Dabas parks “Bernāti” ir visplašāk izmantotā piekļuve pie jūras Nīcas novadā. Bernātu ciems un dabas parks “Bernāti” neatstāj vienaldzīgu nevienu, kurš tajā paviesojies. Jūras krasts ar baltajām smiltīm, kāpas, viļņu šalkoņa un priežu mežs vilina apmeklētājus pie sevis visos gadalaikos. Kas Bernātos vienreiz bijis, grib šeit atgriezties. Piekļuvi jūrai izsenis izmanto zvejnieki.

Šī projekta mērķis ir vienlaicīgi sakārtot infrastruktūru un labiekārtot vidi, lai komerczvejniekiem un pašpatēriņa zvejniekiem zvejas ikdiena kļūtu vieglāka un zvejniecība kā nozare neizsīktu. 2020. gadā Nīcas novadā tika izsniegtas 52 licences pašpatēriņa zvejniekiem un 6 - juridiskajām personām.

Arī dabas draugiem, tūristiem Bernātu pludmales un Dabas parka apmeklējums būtu vēl patīkamāks un bezrūpīgāks.

Nīcas novada dome jau ir īstenojusi vairākus projektus, kuri vērsti tieši uz pludmales pieejamības uzlabošanu un drošību pludmalē. Viens no tiem - “kompozītmateriāla laipas” tapa pagājušā vasarā, par ko dzirdētas tikai labas atsauksmes. 2019.gadā Dabas parka teritorijā uzbūvētas universālā dizaina laipas ar skatu platformu uz jūru. 2020.gadā tiks atjaunota tālajam stāvlaukumam blakus esošā atpūtas/piknika vietas, izveidojot to par atpūtas vietu, kas nākotnē veicinās cilvēku plūsmas palielināšanos, un līdz ar to, arī minēto ceļu uz jūru, noslodzi. Arī tālais stāvlaukums 2021. gadā tiks asfaltēts un labiekārtots

Šobrīd ir vajadzība sakārtot ceļu, kas ved līdz jūrai un stāvlaukumam. Pašlaik ceļus līdz jūrai un tālajam stāvlaukumam klāj grants segums, kas regulāri jāgreiderē un tiem jāveic atputekļošana, tādēļ regulāri tie prasa ievērojamus naudas ieguldījumus.

Lietuvas tuvums teritorijai piesaista atpūtniekus no lielākajām Lietuvas iekšzemes pilsētām, bet maģistrālā autoceļa A11 tuvums – ceļotājus, kuri apceļo Latvijas un Lietuvas rietumu daļu. Kopumā atpūtnieku slodze vērtējama kā pieaugoša. Apmeklētāju skaits Nīcas novada jūras piekrastē gadā ir aptuveni 71 000 (datu avots: “Valsts ilgtermiņa tematiskais plānojums Baltijas jūras piekrastei”).

Netālu atrodas arī LOC teritorija, kur sporta bāze strādā visu gadu, jo sportisti atrodas treniņnometnēs un trenējas. Doto ceļu noslogojums nav zems arī ziemas mēnešos, jo šajā laikā Bernātu mežs ir ļoti pieprasīts ziemas izklaidēm (slēpošana, ragaviņas, slīdkalniņi u.tml.).

Bernātos nepieciešama ceļa Dzintariņš – Baltijas jūra – Tālais stāvlaukums – Jaunprieduļi – Stūrmaņi seguma pārbūve un atjaunošana. Šim ceļam ir 2 iebrauktuves, kas nodrošina piekļuvi līdz jūrai un tālajam stāvlaukumam no Valsts ceļiem, t.i. no A11 šosejas, kā arī no ceļa, kas ved caur Bernātiem. Ceļa posmā Dzintariņš – Baltijas jūra, plānots izbūvēt melno segumu, bet pārējos ceļa posmos grants seguma atjaunošana ceļam. Nepieciešams atjaunot asfalta segumu arī automašīnu stāvlaukumam, kas atrodas ceļa posmā Dzintariņš – Baltijas jūra. Tas gadu gaitā nolietojies un nepieciešams, lai dabas parka apmeklētāji nenovietotu savu transportu zaļajā zonā, kas vienlīdz ir kaitējums dabai un arī administratīvais pārkāpums.

## BIEDRĪBA "LIEPĀJAS RAJONA PARTNERĪBA" 2015 - 2020

Ņemot vērā Bernātu dabas parka izvietojumu un tūrisma attīstības tendences, paredzams, ka kopējā rekreācijas slodze, projekta īstenošanas vietā, turpmākos gadus palielināsies.

Ceļš Dzintariņš – Baltijas jūra – Tālais stāvlaukums – Jaunprieduļi – Stūrmaņi ir piekļuve jūrai, ko izmanto komerczvejnieki un pašpatēriņa zvejnieki. Sakārtojot šo ceļu, zvejniekiem piekļuve jūrai būs ērtāka. Šo piekļuvi izmantotu arī pašvaldības komunālā pārvalde pludmales labiekārtošanai, pašvaldības policija un glābēju transports. Šobrīd grants ceļš ir gana nolietojies, tam regulāri veidojas bedres, iesēdumi, un nepieciešama atputekļošana. Lai ceļa Dzintariņš – Baltijas jūra – Tālais stāvlaukums – Jaunprieduļi – Stūrmaņi ekspluatācija būtu noturīgāka un apkope prasītu ievērojami mazāk līdzekļu, tas pašlaik būtu jāsadala divos posmos, no kuriem vienam jāatjauno grants segums, bet otram jāuzklāj asfalts. Grants segums jāuzklāj 2.3km garumā no Zaļā stara līdz A11 šosejai (ceļa posms no Zaļā stara – Tālais stāvlaukums – Jaunprieduļi – Stūrmaņi) un asfalta segums līdz nobrauktuvei uz jūru ceļa posmā Dzintariņš – Baltijas jūra, 1km garumā.

Ieguvēji būs gan tūrisma, gan zvejniecības nozare, gan pašvaldība un vietējie iedzīvotāji. Projekta galvenās mērķa grupas ir pašvaldība, uzņēmēji, Nacionālie bruņotie spēki, speciālie dienesti, vietējie iedzīvotāji, zvejnieki, sportisti, tūristi.

# BIEDRĪBA "LIEPĀJAS RAJONA PARTNERĪBA" 2015 - 2020

## Informācija par VRG

### Biedrība "Liepājas rajona partnerība"

Krasta iela 12, Grobiņa, Grobiņas novads LV 3430

Tālr.+37126595623; 63491806

[www.lrpartneriba.lv](http://www.lrpartneriba.lv)

[inита.a@inbox.lv](mailto:inита.a@inbox.lv); [inита.ate@lrpartneriba.lv](mailto:inита.ate@lrpartneriba.lv)

### Dokumenta apstiprinājums:

Vārds, uzvārds	amats	Datums, paraksts	pamatojums
Inita Ate	Izpilddirektore, administratīvā vadītāja	23 . 11. 2015. _____	Liepājas rajona partnerības padomes sēdes lēmums nr. 9 no 23. 11. 2015.
Inita Ate	Izpilddirektore, administratīvā vadītāja	18.12.2015. _____	Precizējumi veikti un saskaņoti ar partnerības padomi 18.12.2015.
Inita Ate	Izpilddirektore, administratīvā vadītāja	08.02.2016. _____	Precizējumi veikti un saskaņoti ar partnerības padomi 08.02.2016.
Inita Ate	Izpilddirektore, administratīvā vadītāja	15.02.2016. _____	Precizējumi veikti un saskaņoti ar partnerības padomi 15.02.2016.
Inita Ate	Izpilddirektore, administratīvā vadītāja	29.11. 2016. _____	Precizējumi veikti un saskaņoti ar partnerības padomi 29.11..2016.
Inita Ate	Izpilddirektore, administratīvā vadītāja	___ . 10.2017. _____	Precizējumi veikti un saskaņoti ar partnerības padomi ___ .10..2017.
Inita Ate	Izpilddirektore, administratīvā vadītāja	03.01.2019. _____	Precizējumi veikti un saskaņoti partnerības padomes sēdē nr. 7 14.11.2018.

## BIEDRĪBA "LIEPĀJAS RAJONA PARTNERĪBA" 2015 - 2020

Inita Ate	Izpilddirektore, administratīvā vadītāja	02.11.2020.	Precizējumi veikti un saskaņoti partnerības sēdē Nr. 10 02.11.2020.
Inita Ate	Izpilddirektore, administratīvā vadītāja	06.07.2021.	Precizējumi veikti un saskaņoti partnerības padomes sēdē Nr. 9 06.07.2021.
Inita Ate	Izpilddirektore, administratīvā vadītāja	04.01.2023.	Precizējumi veikti un saskaņoti partnerības padomes sēdē Nr. 1- 5/2023/1 04.01.2023.

NACIONĀLAIS  
ATTĪSTĪBAS  
PLĀNS 2020



EIROPAS SAVIENĪBA  
EIROPA INVESTĒ LAUKU APVIDOS  
Eiropas Lauksaimniecības fonds  
lauku attīstībai



EIROPAS SAVIENĪBA  
Eiropas Jūrlietu un  
zivsaimniecības fonds



Atbalsta Zemkopības ministrija un Lauku atbalsta dienests